N° 125 - Mars 2021

Mosaïque

JOURNAL CATHOLIQUE DU BEAUJOLAIS

Parole et langage

PAGE 12

À nous de jouer !

PAGE 26

Messe d'installation de notre nouvel archevêque

WWW.SAINTAUGUSTINENBEAUJOLAIS.FR - WWW.LATRINITEENBEAUJOLAIS.FR
WWW.SAINTEMARIEDESVIGNES.FR

Un tombeau comme celui de Jésus.

PÂQUES

Savais-tu, Marie,
savais-tu lorsque tu as dit « oui »,
savais-tu que cela finirait ainsi ? [...]
Savais-tu qu'un glaive de douleur
transpercerait ton cœur ?
Il t'a fallu dire oui lorsqu'Il a quitté
la maison en te laissant seule.
Savais-tu, Marie, savais-tu qu'un jour
ces paroles déchireraient ton cœur :
« *Il mérite la mort !* » [...]
Tu L'as vu fixé au gibet de la croix,
entre deux malfaiteurs. [...]
Tu as senti son dernier souffle,
tu as reçu son dernier soupir. [...]
Pouvais-tu savoir qu'une énorme pierre
roulerait entre toi et Lui
et qu'elle se refermerait sur la mort ?
Et il t'a fallu encore dire oui.
Chante, Marie, chante !
Chante à mon cœur la joie qui t'envahit.
Il est Vivant, ton Fils pour toujours !
Chante, Marie, chante la joie de ton oui qui,
chaque jour désormais retentit. [...]
Redis-moi que de oui en oui Dieu toujours
plus loin m'appelle.

Charles Delhez

PRIÈRE DE MÈRE TERESA

C'est souvent du fond de l'échec que jaillit la victoire,
Au creux de l'angoisse que naît l'espérance.
Acceptons aujourd'hui d'être ressuscités,
C'est-à-dire de sortir de notre péché
Pour nous laisser transformer par la force,
l'amour et la lumière de Dieu ?
Acceptons-nous de ressusciter avec Lui,
De mettre en Lui notre confiance,
De suivre chaque jour son chemin,

De vouloir les exigences
de l'Évangile,
De dire « oui » à Jésus-Christ
sans conditions, sans limites ?
Acceptons-nous de passer
d'une existence vide, égoïste,
À une existence pleine d'amour
pour Dieu et les autres ?

ATELIER ROUSSOT
ROUSSOT Pierre-Bastien
04 74 04 47 20
Z.A Les Gonnards
69840 JULIENAS
contact@atelierroussot.fr
www.atelierroussot.fr

ÉLECTRICITÉ GÉNÉRALE
Philippe BURNY
06 84 54 69 18
383, chemin Vers le Bois
69460 Vaux en Beaujolais
phburny@orange.fr
Toutes installations électriques
Dépannage
Neuf et rénovation

présence verte
Rhône-Alpes
N°1 DES SOLUTIONS DE TÉLÉASSISTANCE
Autonome, mais jamais seul.
En beaujolais 04 74 07 88 85
www.presenceverte.fr
120, rue des Chantiers du Beaujolais
69400 Limas
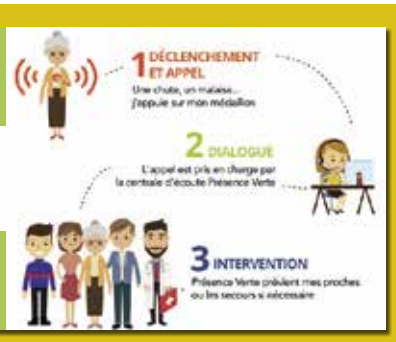

Du Fromager Affineur
Sylvie et André DUFOUR
Mercredi, jeudi et vendredi après-midi de 15h à 19h
sur notre site d'affinage à Blacé
950, rte du Beaujolais 69460 BLACE
NOUVEAU
Production artisanale maison yaourts et fromages blancs
04 74 67 50 55 - 06 09 80 51 60 - dufrom@wanadoo.fr
POINTS DE VENTE LE MATIN
MARDI : St Etienne des Oullières
MERCREDI : Beaujeu
VENDREDI : Neuville S/Saône
SAMEDI : St Cyr au Mont d'Or
Vente en ligne :
www.fromageriedufour.com

SOMMAIRE

Dossier 4-10
Parole et langage

Parents / Enfants 11
Je cuisine
Un geste, une prière

Jeunes 12
À nous de jouer !
À vous de jouer, les jeunes !

Cahier détachable 13-15

Agenda / Solidarité 16
Besoin de parler, d'être écouté ?
On a besoin de visiteurs de prison

Portrait 17
Conteurs à La Varenne

Saint-Augustin en Beaujolais 17-19
« Osons la joie d'une Maison paroissiale opérationnelle ! »
Le caté dans notre paroisse

La Trinité en Beaujolais 20-21
« L'Espérance chrétienne se construit sur les ruines de l'espoir »
Fleurie : une nouvelle tranche de travaux
Démodé, le chant grégorien ?
Un chant qui sauve l'âme !

Saint-Nicolas de Beaujeu 22-23
Ça bouge dans la paroisse !
La bougie
Un beau cadeau de Noël
À Beaujeu, de la créativité autour de l'église Saint-Nicolas

Sainte-Marie des Vignes 24-25
Service de proximité
La chapelle Saint-Bonnet se réveille
Nos religions fraternelles à Oran en Algérie avant 1960
Travaux à la cure des Oullières

Vie de l'Église 26
Messe d'installation de notre nouvel archevêque

Détente 27
Les mots croisés de Christian

Poème 28

Père Pablo

« Parle Seigneur, ton serviteur écoute »

(Samuel 3,10)

Chaque année à l'initiative du pape François, le 3e dimanche du temps ordinaire, l'Église célèbre le dimanche de la Parole de Dieu. À cette occasion, nous sommes invités à prendre conscience de l'inépuisable richesse de ce dialogue d'amour entre Dieu et l'humanité contenu dans les Saintes Écritures.

Pour ce faire, nous sommes encouragés à écouter, comprendre, méditer et mettre en pratique ce que Dieu nous dit par Elles.
Oui, écouter est la condition primaire et nécessaire sans laquelle nous ne pouvons pas découvrir la richesse d'un dialogue vrai et d'une relation profonde avec le Seigneur.
Il en va de même dans nos rapports humains. Les paroles reçues sans une écoute attentive nous empêchent de dialoguer, de nous comprendre et de rentrer dans une relation authentique avec nos interlocuteurs.
Qui dit écoute dit se rendre disponible !
Et pour que la Parole divine, ainsi que les paroles que nous nous adressons au quotidien, puissent devenir source de dialogue, d'enrichissement mutuel et des relations authentiques avec Dieu et entre nous, améliorons tout simplement notre capacité d'écoute ; restons disponibles et ouverts aux autres !

« *Celui qui a des oreilles, qu'il entende !* » (Mth 13,9)

Mosaïque

Trimestriel – **Directeur de publication :** Olivier des Horts – **Directeur de publication adjoint :** Anne-Marie Florin
Équipe de rédaction : Père Pablo Gomez, André Rampon, Jean Rollet, Éliane Defay, Annick Bouquin, Mado Chopin, Michèle Catherin, France Gobet, Jeannine Clément, Louis Thoral
Réalisation : Bayard Service - Centre-Alpes - Grand Sud – Savoie Technolac – CS 20308 – 73377 Le Bourget-du-Lac cedex
bse-centre-alpes@bayard-service.com – www.bayard-service.com - **Conception graphique :** Alexandre Kubiak
Assistant d'édition et mise en page : Francis Poncet – **Fabrication :** Caroline Boretti
Régie publicitaire : Bayard Service - Tél. 04 79 26 28 21
Impression : Brailly – 69230 Saint-Genis-Laval – Dépôt légal : à parution – ISSN : 2266-8004
Crédit photo de couverture : © Mosaïque – **Crédit photos :** sauf mention contraire © Mosaïque et Ciric

AVIVA afer
René SANCRICCA
Agent général d'assurances
79, rue de la République
69220 BELLEVILLE
04 74 66 13 36
Fax 04 74 66 09 72
sancricca-rene@aviva-assurances.com
Orias n° 07 009 308

Pierre NICOD MENUISERIE
Le Clos Gerbon
69640 LACENAS
Tél. 04 74 67 31 07
Fax 04 74 67 45 09
AGENCEMENT MENUISERIE
TOUTES FABRICATIONS SUR MESURE
contact@menuiserie-nicod.fr

FANDO'PTIC Optique des Oullières
Lucie FANDO, Opticienne diplômée
Tiers payants
Deuxième paire à 1€
Livraison possible
327, rue du Beaujolais
69460 ST ETIENNE DES OULLIÈRES
04 74 03 32 40
optiquedesoullieres@orange.fr

Plomberie - Chauffage
sarl DESCOMBES
Pascal DESCOMBES
320, rue de Louveigné
69460 LE PERRÉON
Tél. 04 74 03 20 47
descombes-sarl@wanadoo.fr

Le langage, mais lequel ?

Cette fonction d'expression de la pensée et de la communication est mise en œuvre par la parole ou par l'écriture, elle est réservée aux êtres humains. Plusieurs autres formes de langages permettent à l'homme de s'exprimer : le langage corporel, chorégraphique, pictural, visuel, musical…

L'homme est génétiquement programmé pour parler ; ce besoin, contrairement aux besoins de manger, de respirer, de dormir, ne se manifeste pas de façon naturelle. Le langage doit être appris, sous forme d'une langue propre à une communauté.

Les récits « d'enfants sauvages » nous ont renseigné sur l'importance de parler au bébé (pendant la grossesse et dès sa naissance) afin de favoriser le développement général de l'enfant et sa faculté d'acquérir la parole pour se sociabiliser.

La langue des signes est depuis quelques années proposée aux mamans qui veulent échanger avec leur bébé avant qu'il ne sache parler.

La linguistique (science du langage) nous montre comment, au cours des siècles, les langues se sont formées et évoluent sans cesse. Sans être scientifiques, nous savons que le « vieux françois » n'a plus court, que les patois utilisés dans les régions sont désuets. Pourtant, certaines provinces ou régions revendiquent encore le droit de parler et même d'enseigner leur langue.

Que dire des expressions des jeunes générations ? Elles arrivent aussi vite qu'elles disparaissent, nous sommes vite dépassés , ils nous manquent les codes. L'anglais tend à devenir universel, alors que l'espéranto n'y est jamais parvenu. Le français a aussi un héritage anglo-saxon alors que le latin et le grec sont les bases de notre langue.

De tout temps, l'espèce humaine s'est déplacée, adaptée aux changements et pourtant, chaque pays veut sauvegarder sa langue qui est son identité.

Nous sommes, plus que jamais ouverts sur le monde… Voyages et échanges linguistiques ne sont-ils pas un enrichissement entre les peuples ?

E. Defay

Remerciements à Emmanuel pour ses pistes de réflexions

Si vous êtes curieux, je vous invite à découvrir *Un bonbon sur la langue*, un des différents ouvrages de Muriel Gilbert, traductrice et correctrice, chroniqueuse le samedi et le dimanche matin sur RTL.

Comment est née
la langue française ?

Il a fallu vingt-cinq siècles pour inventer cette langue. Au Ve siècle avant Jésus-Christ, la France parle trois langues : le grec, le ligure et le gaulois.
En 50 avant Jésus-Christ, les Romains envahissent la France avec leur langue, le latin. Au Ve siècle, le peuple des Francs prend leur place. Ils prononcent le latin à leur manière, ajoutent leurs mots, et créent ainsi une nouvelle langue : le roman. En 800, Charlemagne remet le latin dans les écoles et les églises : les gens cultivés parlent latin, et le peuple, roman. Au Xe siècle, le roman a pris des formes différentes dans les régions. Peu à peu, c'est la langue parlée près de Paris qui se répand : le francien, ou français. Pour que tous les habitants se comprennent, le roi François Ier décide, en 1539, que les lois seront rédigées en français. Et, après la Révolution, l'école se fait en français.
À partir des années 1850, l'usage du patois à l'école est formellement interdit, par le règlement impérial de 1853, et la Loi de Jules Ferry en1880.
Au fil des siècles, des mots étrangers entrent dans la langue française. Une langue, c'est vivant : ça grandit tout le temps !

Michèle Catherin
d'après un article
de Laurence Muguet
dans « un jour un actu enfant »

FRANÇAIS MENACÉ OU ÉVOLUTIONS DU FRANÇAIS ?

Alain Rey, linguiste, disait que le français est menacé de l'intérieur par l'invasion du « californisme ». Pourquoi faudrait-il remplacer le mot dièse par le terme « hashtag » ? Pour lui, le français est une langue faite d'emprunts avec des temps d'exportation et des temps de rétractation comme aujourd'hui. L'espoir demeure du développement de la langue française, grâce à la vigueur de la francophonie, notamment en Afrique. Le français reste une langue d'expression mondiale.
Martine Rousseau, qui fut correctrice, est plus pessimiste car pour elle, notre vocabulaire s'appauvrit et ce ne serait pas dû au manque de lecture mais, entre autres, à cause des portables et des réseaux sociaux : on répond à tout, tout de suite, on synthétise sa pensée en peu de mots, on envoie des messages sans même les relire, on ôte les majuscules, la ponctuation disparaît...
Julie Neuveux, autre linguiste, nous raconte que la plupart de nos mots sont inconscients : la première fois on entend un nouveau mot sans le comprendre, on ne veut pas l'employer puis un jour on commence à se l'approprier. Le mot « burnout » en est l'exemple. Dans une société de l'hyper communication, notre langue change à toute vitesse.
Chaque année des mots sont ajoutés aux dictionnaires. En 2020, télétravailler, en 2021, influenceur, féminicide, dégagisme, d'autres disparaissent. Des mots apparus lors de la Covid y entreront sûrement. Beaucoup de mots nouveaux sont en lien avec les réseaux sociaux comme « liker », « selfies ».
Pour les puristes, notre langue s'appauvrie, est menacée, pour d'autres, elle évolue.

Michèle Catherin

LA LANGUE FRANÇAISE DANS LE MONDE

La langue française est la sixième des langues les plus parlées au monde (280 millions) derrière le mandarin de chine (1 398 milliard), l'anglais (1 132 milliard), l'indi (Inde, 615 millions), l'espagnol (534 millions), l'arabe (522 millions) - chiffres du site l'ethnologue.
Il y a cependant de plus en plus de gens qui parlent français puisqu'ils étaient environ 175 millions en 2005.
Les francophones sont très majoritairement bilingues ou multilingues. Le français est reconnu comme langue officielle ou co-officielle dans 29 pays.

LSB, qu'est-ce que c'est ?

La langue des signes pour bébé (LSB) permet d'établir une complicité supplémentaire avec son enfant et favorise l'acquisition du langage. Cette gestuelle est toujours associée à la parole et convient aux enfants entendants.
Ce sont des chercheurs américains qui ont observé que les bébés de parents sourds s'exprimaient précocement par de petits gestes et pouvaient ainsi entrer plus tôt dans l'échange avec les parents. Cela permet aussi de réduire les frustrations, la colère et les pleurs de l'enfant qui ne peut pas encore s'exprimer par la parole.
Écoutons une jeune maman témoigner de son expérience ;
« *J'ai entendu parler du langage des signes pour bébé par une assistante maternelle qui l'utilisait pour communiquer avec les jeunes bébés/enfants qu'elle gardait.*
L'idée m'a beaucoup plu, quand nous avons eu notre première fille ; le fait de pouvoir échanger avec elle nous a enthousiasmés, pour notre plus grand bonheur, elle nous comprenait et nous aussi.
Certains signes ont été enregistrés immédiatement comme « gâteau », d'autres très rapidement comme « encore » ou « interdit » qui nous ont évité beaucoup de frustration et apporté joie et fierté.

Nous sommes restés sur des signes simples et utiles au quotidien. » (Clauthilde)

Propos recueillis par E. Defay

Si vous êtes intéressé par plus d'informations, tapez dans Google « Le langage des signes pour bébé ».

L'acquisition du langage chez le jeune enfant

À la naissance, le bébé communique par les cris et les pleurs, pour se faire comprendre. Les premiers babils et gazouillis sont le début de la communication orale. Le dialogue avec les parents s'intensifie, s'accompagne de sourires et d'intonations sonores de toutes sortes. Il faut lui parler dès les premiers mois de sa vie. Au début, on va associer les moyens de communication : gestes et paroles
Brunot Germain, linguiste, nous précise que le tout-petit « traite les sons » de la langue qu'il entend : il les reconnaît, telles des notes de musique sur un clavier de piano. Plus les sons sont nombreux, plus l'enfant va en retenir.
Après ses 12 mois, il « traite les mots » : il fait le rapprochement entre les chaînes de sons et le sens. Quand il entend « biberon », celui-ci arrive. Lorsqu'il commence à parler, mettre des mots ensemble va lui permettre d'être plus précis dans son intention : « Veux biberon. » Vers 2 ans, l'enfant devrait pouvoir utiliser une centaine de mots ou plus. Il est capable, entre 20 et 30 mois, de faire de petites phrases. L'enfant commence à être sensible au respect de son tour de parole. L'adulte ne doit pas l'interrompre et l'enfant s'offusque s'il ne réagit pas à ce qu'il dit. On est dans un vrai échange. Il précise aussi que l'on parle à l'enfant normalement comme à un adulte, que l'on prend le temps de l'écouter (ne pas terminer si l'on a compris la phrase a sa place), le valoriser mais reprendre une mauvaise prononciation.
Chanter une comptine, mimer, animer une marionnette, lire une histoire sont des actes d'apprentissage du langage. Faire suivre ce temps de lecture d'un temps de parole favorisera, plus tard, l'entrée de l'enfant dans le langage écrit.

M. Catherin
d'après un article *La Croix* de France Lebreton le 20 janvier 2021

PAROLES D'ENFANT

Lorsque mon fils commençait à parler, un jour où nous passions vers un poulailler, sa grand mère lui dit « *regarde les cocottes* » et moi de reprendre, « *non, on dit les poules* ». Quelques jour plus tard, je parlais de la « cocotte minute » (faitout à vapeur) il me reprit à son tour, « *non, poule minute* ».

Enfants éponges ?

Les enfants sont un peu comme des éponges, ils absorbent et retiennent une foule de choses. En moins de 10 ans, ils apprennent ce qui va leur être utile toute une vie : sourire, manger, marcher, parler, les règles de vie, l'école, le travail, la discipline… et tant d'autres choses…

Pour Noël, j'observais mes petites-filles, Anna et Lydia (jumelles de 6 ans) qui jouaient à la maîtresse, puis elles m'ont expliqué ce qui se passait à l'école.
Neuf poupées sagement alignées devant le tableau avaient droit à une leçon de français dans l'école internationale à Zürich. Ce sont les élèves de la classe, cinq filles et quatre garçons : deux Anglaises, une Hollandaise, deux Françaises (elles en l'occurrence), un Mexicain et trois Espagnols.
Ce mélange de nationalités ne leur pose aucun problème : « *Tu vois, Mamy, toutes les filles se comprennent en anglais et les garçons, eux c'est en espagnol.*
Nous, on a de la chance, on sait déjà parler le français (avec papa) et le russe (avec maman). Et l'année dernière, à cause du travail de papa, on a habité en Suède, alors maintenant on parle l'anglais et un peu le suédois. »
Et Anna de poursuivre comme si c'était une évidence : maintenant, comme on est en Suisse, on va apprendre l'allemand pour aller dans l'école suisse l'année prochaine. Lydia en rajoute : « *Mais tu sais, l'allemand c'est facile puisque tous les petits Allemands savent le parler.* »
Et pour conclure, elles m'expliquent qu'elles parlent aussi une autre langue que personne ne comprend. « *Les autres disent que c'est du « charabia », mais nous on l'appelle le « yaknoukonkonpran » : c'est que les jumeaux qui le parlent et le comprennent !* »

Jeannine Clément

Trois types de langage

En faisant faire les devoirs à mes petits-enfants, j'ai appris qu'à partir du CM1 on leur enseigne qu'il existe trois types de langage :
1/**Le langage familier** est un langage relâché utilisé à l'oral entre amis. Exemple : « il crèche dans une super baraque » ou « bouffer ».
2/**Le langage courant** est un langage correct, compris par tout le monde, sans termes recherchés ou spécialisés, utilisé à l'oral et à l'écrit dans la vie quotidienne. Exemple : « il vit dans une très belle maison » ou « manger ».
3/**Le langage soutenu** est un langage recherché, employé surtout à l'écrit dans les textes littéraires ou dans les lettres officielles, qui utilise des mots compliqués et raffinés. Exemple : « il réside dans une demeure cossue » ou « déguster ».

Mamie Michèle

OSONS DIRE

J'ai quelque chose à dire. Ce n'est pas facile. Je ne veux rien garder en secret, mais je voudrais ne blesser personne. Alors j'ai tendance à me taire. Ce n'est pas bon ! Puis le temps passe. Et là, plus ça va, plus ce sera compliqué pour revenir sur le sujet. Je dois donc décider de m'exprimer. Tout simplement comme je le pense. Si chacun se tait, les choses n'avancent pas. Et puis, il est écrit : « *La parole est d'argent, mais le silence est d'or.* » Est-ce aussi sûr… ?
Dans un couple, après quelques décennies de vie commune, si le silence s'installe, est-ce aussi bon que l'on veut bien le faire croire. « *C'est tout ce que tu dis ?* » « *C'est pas grand-chose !* »
Parfois le silence, s'il n'est pas vécu comme amour, suffisance d'être ensemble et douceur, peut devenir pesant, voire angoissant. Dans notre hameau, avec les voisins et toutes les personnes que nous rencontrons dans la journée, le choix du dialogue est enrichissant. Beaucoup de bonnes choses peuvent passer par ces mots d'amitié et de gentillesse, voire de bonté. Une simple salutation, avec un sourire, peuvent en dire long, sur notre relation avec les autres. Je choisis donc d'être bavard. Oui, mais je dois me surveiller : « *Car toutes vérités ne sont pas bonnes à dire.* »

Jean Rollet

Le patois de chez nous

Il y a une dizaine d'années, deux ou trois personnes de Saint-Julien ont décidé de faire revivre notre patois, le franco-provençal, langue parlée jusqu'au début du XXe siècle dans nos villages.
Nous sommes maintenant douze participants de différents villages à nous réunir chaque mois pour apprendre et parler patois avec le précieux savoir des plus anciens. Suivant nos possibilités, nous écrivons chacun une petite histoire, parfois nous chantons, tout cela dans une ambiance très conviviale.
Nous nous retrouvons aussi chaque année avec d'autres groupes de patoisants, Amplepuis, Monsols, Saint-Igny-de- Vers... Nous sommes affiliés à la Fédération du franco-provençal qui comprend les groupes patoisants de l'Ain, Drome, Isère, Loire, Rhône.

M.-L. Ronjon et Edmond Vermorel

Contact pour nous rejoindre :
Groupe patoisant de l'Association culturelle de Saint-Julien
04 74 67 52 84 ou
assoculturelle.saintjulien@gmail.com

Le groupe patoisant

Petite histoire proposée par Monmon de la Creuse

Lou Piarre et la Piarrette
La Piarrette a dé u Piarre : « *V'techia l'evar qu'arreuve et on n'a pleu de bou p'se t'sarfo.* »
Lou Piarre li a dé : « *Dje vis allo t'chiorcher la motchia du mouar de fagueux du vâson* », et y'et ce s'qu'a la fa.
La veille de Noyé la Piarrette li a dé : « *Faudra allo te confesso* », y a étau.
« *Qu'a qué la dé le Cro ? A la rin dé quint djé lié dé que djé pra teu le mouar de fagueux.* »
La Piarrette : « *Te té trompo tin au pra que la motchia.* »
Lou Piarre : « *Mé te comprin qu'minssin dje vis peuva allo tchiorcher lou réste.* »

Traduction en français :
Le Pierre et la Pierrette
La Pierrette dit à Pierre : « *Voilà l'hiver qui arrive et on n'a plus de bois pour se chauffer.* »
Le Pierre lui dit : « *Je vais aller chercher la moitié de la maille de fagots du voisin* », ce qu'il a fait. La veille de noël la Pierrette lui dit : « *Il faudra aller te confesser* », et il y est allé.
« *Qu'est ce qu'il a dit le curé ? Il n'a rien dit quand je lui ai dit que j'avais pris tout le tas de fagots.* »
La Pierrette : « *Tu t'es trompé, tu en as pris que la moitié.* »
Le Pierre : « *Tu comprends, comme ça je vais pouvoir aller chercher le reste !* »

Langage de jeunes en 2021

« Bien ou quoi narvalo (mec) ? Bah bien et toi le kho (pote - prononcer ro)? Bien ou quoi Khouya (prononcer rouya) ? Comment ça va igo? La go là-bas, comment elle s'appelle? Bsartek khouya, t'as ton bac ! Oh la hchouma ! Il s'est cassé la figure. J'ai eu un 4/20, ça me zahef ! Y'a les chtars avec des radars après le rond-point. J'ai le seum, j'ai perdu mon pari. On taffe (travaille) pour faire de la moula (monnaie). »

Vous n'avez rien compris ? Normal si vous n'êtes pas ado et si vous ne connaissez rien au rap actuel. Les nouveaux mots utilisés naturellement par nous, les jeunes, sont le fruit de mélanges culturels et d'utilisation de nouvelles expressions dans la musique. Beaucoup ont des origines arabes comme khouya/khey (pote/ami), hchouma (honte), zahef (énervé), chtar (policier), seum (dégoût/rancoeur) et bsartek (félicitations), d'Afrique de l'Ouest comme igo (bonhomme) et go (fille) et encore bien d'autres... Le passage de ces expressions utilisées dans la musique urbaine des banlieues au langage courant se fait grâce aux nouveaux artistes populaires chez les jeunes (comme Heuss, Georgio, Bosh, Médine...). À cela s'ajoute le célèbre langage verlan consistant en l'inversion des syllabes ou lettres d'un mot.

Nathan, lycéen

LE COMBAT DES MOTS

Morosité, espérance, peur, empathie, tristesse, joie, découragement, générosité, confinement, liberté, souffrance, gaieté, isolement, amitié, lumière...
Les mots s'entrechoquent !
Période difficile !
Ces mots qui s'affrontent, coulent,
se déversent, s'étalent nous engluent
et nous enlisent comme deux êtres qui
s'affrontent dans notre tête et notre cœur.
La bataille est rude et le basculement vers
la nuit ou la lumière ne tient qu'à un fil.
Faisons la place aux verbes qui tiennent
en vie : **respirer, marcher, combattre, s'accrocher, esperer, croire, donner, partager, aimer**.

E. Defay

Des maîtres du verbe : les Griots

Les Griots sont des baladins qui existent depuis toujours en Afrique de l'Ouest : ils sont poètes, conteurs, chanteurs, musiciens, historiens, généalogistes, gardiens des secrets des familles nobles auxquelles ils sont traditionnellement rattachés. Dans ces sociétés traditionnelles où l'écriture était inexistante, la tradition était orale et la transmission des secrets se faisait par le bouche-à-oreille. C'est par leur maîtrise de l'art oratoire que les Griots ont gagné toute leur importance. Pour les Griots, la parole est plus qu'un moyen de communication, d'information et d'échange : elle est sacrée et représente le pouvoir. Ce pouvoir, qui leur est réservé et qui se transmet de père en fils en tant qu'homme de castes, est interdit aux nobles, qui ne doivent pas se rabaisser à élever la voix. Le pouvoir de la parole fait des Griots les maîtres du verbe comme les forgerons sont ceux du métal. Leur rôle consiste à faire en public des louanges et la déclamation des récits historiques qui font la part belle aux héros fondateurs et au merveilleux. Celles-ci incitent les descendants à avoir une conduite exemplaire qui honore la lignée. Les Griots sont les garants des traditions et de la préservation des coutumes. Dans l'exercice de leur fonction, ces poètes jouissent d'une grande liberté d'expression et peuvent affirmer leurs opinions sans avoir à subir de représailles grâce au fait que toute fonction politique leur est interdite.

À l'heure actuelle, le rôle et la fonction des Griots ont bien évolué car la parole s'est démocratisée et est devenue accessible à tous : on peut s'en féliciter ou le regretter selon qu'on soit en faveur du progrès ou très attaché aux traditions.

Un Griot joue du tamani et chante des louanges.

Assa Diakité

Les proverbes

« Quand la parole est d'or »

Parole en l'air, parole d'Évangile, parole gentille, parole cinglante, langue de bois, langue de vipère, grande langue, mauvaise langue, toutes ces expressions veulent bien dire ce qu'elles veulent dire ! Il y a aussi « *les silences qui en disent long* », à condition de pouvoir les interpréter.

Alors, mieux vaut encore s'expliquer, « *faute avouée est à moitié pardonnée* » ! La parole libère quand on arrive à exprimer nos sentiments, nos peurs, nos rancœurs, nos attentes.

L'obligation de se taire, est-ce de l'or ?

Les non-dits, les secrets de famille, les mensonges font un mal fou dans la construction des personnes, la parole des enfants mise en doute, aussi. Pour ne pas faire de remous, pour ne pas faire de peine à ceux qu'on aime ou pour ne pas voir la réalité en face, on s'enferme dans le silence, le mensonge. Oh, je sais, « *toute vérité n'est pas bonne à dire* », mais je crois tout de même que la parole est d'or dans beaucoup de circonstances. Si les choses sont bien expliquées, elles sont dites, peut-être pas encore entendues, mais c'est dit !

Oui, la parole est d'or quand elle fait tomber les tabous et qu'elle libère les cœurs.

Oui, elle est d'or quand on arrive à se dire « *je t'aime* » !

France

TAXIS
DEFAIT • GUILLEMAUD
04 74 66 11 91
06 87 80 96 20
• Transport médical assis
• Dialyses - Rayons
• Chimiothérapie
• Aéroports - Gares
131, rue de la République
BELLEVILLE

Visitez Le kiosque des journaux paroissiaux
POUR RESTER CONNECTÉ À VOS LECTEURS
BAYARD SERVICE VOUS ACCOMPAGNE
FEUILLETEZ DÈS MAINTENANT VOTRE JOURNAL PAROISSIAL EN LIGNE
www.journaux-paroissiaux.com

Dominique MOREL
GÉOMÈTRE - EXPERT - FONCIER
Cabinet fondé en 1800 - Diplômé par le Gouvernement
11, rue Victor Hugo BELLEVILLE - morel-geometre@orange.fr
04 74 66 01 55
LOTISSEMENT - G.P.S. - COPROPRIÉTÉ - PLAN D'INTÉRIEUR
DIVISION DE PARCELLE - LOI CARREZ - IMPLANTATION
BORNAGE - TOPOGRAPHIE - CUBATURE
NIVELLEMENT - PLAN DE FAÇADE - CERTIFICAT D'URBANISME - MAÎTRISE D'ŒUVRE PUBLIQUE & PRIVÉE

DE LA TOUR DE BABEL À... L'ESPÉRANTO

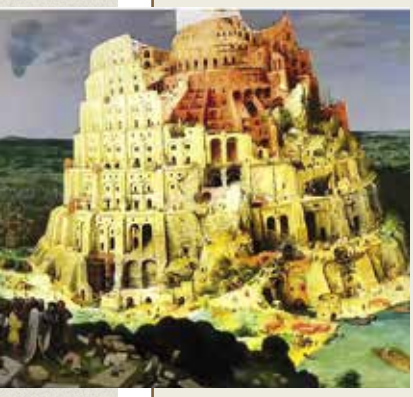

Dans la Bible, le récit de la Tour de Babel associe l'image des ziggurats, temples à 7 étages à Babylone, et le mot hébreu « babel » signifiant « confusion », afin d'expliquer l'origine de la diversité des langues et de la mésentente des peuples sur la terre. Avant de se disperser sur toute la terre, les descendants de Noé voulurent construire une tour qui atteindrait le ciel. Mais Dieu fit échouer le projet en leur faisant parler des langues différentes. Au symbole de Babel, les chrétiens opposeront la Pentecôte : l'Esprit permet à des auditeurs aux langues diverses de comprendre la prédication des apôtres.
Ce récit est aussi « *à l'origine d'une réflexion sur les fonctions de la langue et le pouvoir des mots* [...] *On peut voir dans l'espéranto un moyen de conjurer la malédiction de Babel, de forger une unité perdue* »*.
L'espéranto est une langue construite, proposée en 1887 par Louis-Lazare Zamenhof, un jeune médecin polonais, pour faciliter la communication entre tous ceux qui n'ont pas la même langue maternelle. Les deux guerres mondiales vont freiner son développement. Elle n'est la langue officielle d'aucun État et vise à établir un pont neutre entre les cultures. Elle est parlée dans au moins 120 pays, par 2 à 3 millions de personnes (nombre le plus couramment retenu). L'Association mondiale d'espéranto, fondée en 1908, est en relation avec l'Onu et l'Unesco.

Anne-Marie Florin

* James Dauphiné
Le mythe de Babel, Babel n°1-1996

« Je vois rien » !

Il y a bien longtemps, je voyageais souvent avec mes grands-parents. Aux carrefours, c'était ma Grand-Mère qui était chargée de regarder si la voie était libre à droite puisque mon Grand-Père ne pouvait plus tourner la tête de ce coté. Un jour, ma Grand-Mère annonce « *je vois rien* ». Grand-Père avance et là, patatras, la belle Simca Aronde à la ferraille et nous trois à l'hôpital, heureusement sans trop de mal.
En disant « *je vois rien* », Grand-Mère voulait dire qu'un panneau lui cachait la route ; en entendant « *je vois rien* », Grand-Père a compris que la voie était libre.
Cette petite anecdote pour illustrer les difficultés à bien communiquer : ce qui est dit n'est pas forcément compris tel quel par l'autre. Souvent nous disons : « Ça je l'ai dit, l'autre n'a qu'à comprendre. » Un professeur peut dire : « Ça j'en ai parlé en cours », mais qu'est-ce que l'élève a effectivement compris ? Quelle inutilité de dire quelque chose que l'autre ne comprend pas ! C'est la responsabilité de « l'émetteur » d'adapter son message à la personne à qui il s'adresse. Une bonne solution consiste à demander à l'autre de reformuler ce qu'il a compris : « Dis-moi ce que tu as compris » !
Il est aussi bien sûr nécessaire d'utiliser un langage approprié. Nous n'utilisons pas les mêmes mots en s'adressant à un jeune enfant ou à un adulte, nous choisissons les formes de langage qu'ils comprennent. Et ce d'autant plus que dans la langue française, les mots peuvent avoir plusieurs sens : « plus » veut dire « davantage » ou « épuisé ? » Par exemple combien de sens au mots bouche, chaîne, bâtiment, chemise, pas...
« Tu vois rien ? » ou « Il n'y a rien ? »

Olivier des Horts

La Simca Aronde P 60, une belle voiture !

Prochain dossier : Le handicap

L'entreprise de CHARPENTE, COUVERTURE, ZINGUERIE, OSSATURE BOIS, installateur agréé VELUX
SAS CHARBONNEL Serge CHARPENTE
UN ARTISAN À VOTRE SERVICE !
25, rue Pierre Cothenet 69220 ST JEAN D'ARDIÈRES
06 07 09 08 10 - serge.charbonnel@hotmail.fr

OLIVIER CHANU
ARCHITECTE DPLG
ARCHITECTE DU PATRIMOINE
28, rue de la Poste
69220 BELLEVILLE
Tél. 04 74 66 34 98
Fax 04 37 55 14 61
chanuolivier@orange.fr

Jean-Paul Bachevillier
Peintre en bâtiment
Plâtrier - Plaquiste
Le Fond de Vaux
69460 Le Perréon
Tél. 04 74 03 20 57
06 82 32 64 84
jpbachevillier@hotmail.com

PHARMACIE DE JULIENAS
04 74 04 40 73

JE CUISINE

Poussins de Pâques

INGRÉDIENTS

- 4 œufs
- 2 cuillères à soupe de mayonnaise
- 1 carotte
- 8 grains de poivre
  ou des morceaux d'olives noires

PRÉPARATION

1. Faites cuire les œufs 10 minutes dans de l'eau bouillante. Placez-les dans un récipient d'eau froide et écalez-les.
2. Coupez un peu le haut de chacun des œufs. Retirez les jaunes et placez-les dans un bol. Ajoutez la mayonnaise, salez et poivrez. Mélangez bien.
3. Garnissez les œufs de ce mélange. Couvrez avec le dessus de l'œuf. Taillez des petites lamelles de carottes. Placez-les de façon à former le bec et les pattes de chaque poussin. Disposez les grains de poivre ou les morceaux d'olive pour former les yeux.

UNE QUESTION À LA FOI

Procession au reposoir et adoration du Saint-Sacrement

Le Jeudi saint nous célébrons la Cène, le dernier repas de Jésus. Après la communion, le Saint-Sacrement (le pain et le vin consacrés au cours de la messe) est porté en un lieu, le reposoir où il est gardé pour la communion du Vendredi saint et jusqu'à la Veillée pascale. Parfois, les fidèles participent à la procession en portant un cierge allumé.
Après la messe, les fidèles sont invités à poursuivre l'adoration dans l'église devant le Saint-Sacrement en méditant en silence l'agonie de Jésus dans la solitude du jardin des oliviers à Gethsémani. Ils répondent à son appel : « *Veillez et priez* ».
Ce temps d'adoration permet de veiller avec le Christ Jésus dans la nuit du Jeudi saint.
On procède au dépouillement des autels, nappes et ornements et on voile les croix et les statues de l'église. En signe de deuil, on éteint les cierges pour évoquer la situation de Jésus qui dans sa passion et sa mort est dépouillé de tout et les cloches ne sonneront plus jusqu'à la Veillée pascale.

UN GESTE, UNE PRIÈRE

Les sacrements : l'ordination

Le sacrement de l'ordre ou ordination permet de perpétuer la mission confiée par Jésus à ses apôtres. Il est reçu par les diacres, les prêtres et les évêques. Ils sont appelés pour être, au nom du Christ, par la Parole et la grâce de Dieu, les ministres de l'Église. Le prêtre est d'abord ordonné diacre et l'évêque prêtre.

Le signe : lors de la célébration, le geste essentiel est l'imposition des mains en silence précédé de la prostration durant laquelle on chante la litanie des saints. Pour un futur diacre, ce geste est fait par l'évêque seul ; pour un futur prêtre, par l'évêque, puis par les prêtres présents ; pour un futur évêque, par au moins trois évêques.

La parole : en faisant ce geste les paroles suivantes sont prononcées :
« *Nous t'en prions, Père tout-puissant, donne à... d'entrer dans l'ordre des (diacres, prêtres ou évêques).*
Répands au plus profond de lui l'Esprit de Sainteté. »

Le symbole : par l'imposition des mains, l'évêque, le prêtre, le diacre reçoivent l'Esprit saint pour accomplir leur mission.

Autres signes :
Onction du saint chrême dans la paume des mains pour le prêtre et sur la tête pour l'évêque.
Remise de l'évangéliaire, de l'étole et de la dalmatique pour le diacre, remise de l'étole et de la chasuble, de la patène contenant le pain et le calice contenant le vin pour le prêtre, remise de l'anneau, de la mitre et de la crosse pour l'évêque.
Le sacrement est conféré une fois pour toutes.

À nous de jouer !

À cause de la pandémie, de nombreux jeunes ne vont pas bien : isolement, précarité grandissante, inquiétudes pour l'avenir, sentiment d'abandon pour les étudiants dont les cours sont en visio ou les jeunes en recherche d'emploi…

À Lyon, la pastorale des jeunes du diocèse propose un système de parrainage.
Et si nous, dans le Nord Beaujolais, nous proposions aussi une aide à tous nos jeunes en difficulté ?

Si vous voulez soutenir un jeune et vous rendre disponible, vous pourriez écrire un mot d'encouragement, en précisant ce que vous pouvez proposer (apéro visio, balade, déjeuner en famille, disponibilité pour échanger…) et venir le déposer avec (si possible) une boîte de chocolats dans les cures de nos paroisses, ou tout simplement envoyer un mail à l'accueil des paroisses.
Si vous êtes jeune et vous avez besoin de soutien, étudiant ou non, chrétien ou non, à Lyon ou dans nos villages, merci de nous le faire savoir en appelant ou envoyant un mail à l'accueil de votre paroisse.

Les paroisses se chargeront de mettre en relation jeunes et moins jeunes !

- **Accueil Sainte-Marie des Vignes**
  04 74 03 40 88
- **Accueil Saint-Augustin en Beaujolais**
  04 74 66 06 03
- **Accueil La Trinité en Beaujolais**
  04 74 04 23 46
- **Accueil Saint-Nicolas de Beaujeu**
  04 74 04 82 74

La rédaction

À vous de jouer, les jeunes !

Des jeunes du diocèse de Cambrai, malheureux d'être confinés et voulant échanger, ont pris l'initiative d'enregistrer, chacun chez eux, un chant de Taizé qu'ils ont partagé sur YouTube.
Quatre-vingt-sept chanteurs (dont un archevêque, trois prêtres, quatre carmélites et des consacrées !) et treize instrumentistes se sont filmés chez eux et ont envoyé un fichier pour un montage qui réunit tout le monde, avec une véritable recherche à la fois sonore et visuelle, pour que le résultat soit beau !
L'idée de cette vidéo – « *Que rien ne te trouble, que rien ne t'effraie ; Dieu est là : cela suffit* » (ce sont les paroles chantées, issues d'une prière de sainte Thérèse d'Avila) – est de passer un message de paix et de sérénité, tout en vivant la fraternité de notre vie de croyants.
Nous avons des dizaines de chanteurs et de musiciens dans notre Nord Beaujolais, beaucoup sont en manque de contacts et de partage.
Qui prendra l'initiative de les réunir virtuellement pour réaliser une très belle vidéo ?
Si l'un de nos lecteurs se propose, les paroisses feront le relais. Un groupe Whatsapp ou Signal pour mieux communiquer…
À vos partitions, claviers, cordes, instruments…

La rédaction

Pour voir la vidéo :
https://jeunes.cathocambrai.com

QUI A INVENTÉ LES TROIS RÈGLES DE BASE POUR NOUS PROTÉGER ?

1 - Distance
2 - Hygiène des mains
3 - Utilisation du masque
Ces lois ont été données à la nation d'Israël il y a 3 500 ans.
Le saviez-vous ? Alors cherchez dans la Bible !

1 - Exode 30 : 18-21 - *Lavez-vous les mains.*
2 - Levitique 13 : 4, 5, 46 - *Si vous présentez des symptômes, gardez vos distances, couvrez-vous la bouche et évitez tout contact.*
3 - Levitique 13 : 4, 5 - *Toute personne infectée doit rester en quarantaine pendant 7 à 14 jours.*

Et il y a encore ceux qui doutent que la Bible soit un livre de sagesse !

Villa La Combette

Une maison pour séniors autonomes. Toutes les tâches du quotidien sont prises en charge.
06 51 85 20 78
www.gardette.eu
BP F.18249
Villa La Combette

CHARPENTE • COUVERTURE • ZINGUERIE
PARATONNERRE • PLANCHER BOIS
04 74 04 12 88
VOUILLON & FILS
Couvreurs depuis 1934
185, RTE DU BEAUJOLAIS 69220 LANCIÉ

Les quatre paroisses

Carnet & horaire de messes

CAHIER DÉTACHABLE

Baptêmes

Saint-Augustin en Beaujolais

BELLEVILLE
Ethan DUBOST
Capucine et Arthur COUMEL
Louise SERVIGNE
Raphaël GIROUX

SAINT-GEORGES-DE-RENEINS
Loïs Claire VILNEUVE
Timothée AUMEUNIER
Lucien PELLETIER

Sainte-Marie des Vignes

DENICÉ
Matéo PETIT, Enzo PETIT

LE PERRÉON
Gabin CHAMARANDE

Mariages

Sainte-Marie des Vignes

DENICÉ
Grégoire DECHELETTE
et Marine ECOMARD (Paris)

Funérailles

Saint-Augustin en Beaujolais

BELLEVILLE :
Magdeleine BULLIARD
née TRONTIN, 90 ans
Guy FERRAUT, 82 ans
Anne-Marie ODET née ROCHE, 87 ans
Louis RUEL, 75 ans
Odette BROSSE née BERTHELIER, 89 ans
Marie-France PETIT née BRISFER, 73 ans
Marie-Jeanne DE COSTAZ, 77 ans
Odette COTTET née JARRIN, 91 ans
Denis GINOUX, 74 ans
Bernard GEOFFRAY, 82 ans
Marcel DEPÉRIER, 94 ans
José ESPIN-DIAZ, 71 ans
Denise MONFRAY née COLOVRAIT, 89 ans
Marie-Louise CONTET
née CHAUMONT, 93 ans
Denise LABERRIGUE
née MAVALEIX, 90 ans
Adèle GUILLARD née GUÉRIN, 95 ans
Jeannine BORNET née LAPIERRE, 81 ans
Yves REBILLARD, 74 ans
Max CHASSAING, 88 ans
Odette ARPIN
née MONTANGERAND, 87 ans
Renée GAUTHIER née MEULÉ, 92 ans
Henri SiMONDON, 91 ans
Ludovic BARATIER, 52 ans
Marie-Odile MAILLARD, 96 ans
Jean-Bernard SERVIGNE, 58 ans
Raymonde VIORNERY née FAURE, 89 ans
Yvette DEPÉRIER née PAGNEUX, 96 ans
Pierre DEYRES, 87 ans
Pascual CRUZADO, 89 ans
Maxime DURAND, 85 ans
Marie-Antoinette MALOSSE
née MOREL, 88 ans
Rocco COMANDÉ, 92 ans
Joël LACHIZE, 66 ans
José LARANJEIRA, 75 ans
Catalina ROMERO née GONSALEZ, 93 ans

DRACÉ
Serge AUCLAIR, 64 ans

SAINT-GEORGES-DE-RENEINS
Marcel ROSIER, 84 ans
Thomas ROMAGNOLI, 91 ans
Line LEGRAND née LEMAIRE, 89 ans
Antoine DEVIS, 36 ans
François MERCIER, 98 ans
Lucien BONNETAIN, 96 ans
Claudette LUTAUD
née BATAILLARD, 82 ans
Michel PERES, 83 ans
Monique BOUVIER née COLOMBET, 84 ans
Ginette BESSY née DESPLACES, 84 ans
Jean-Louis FOILLARD, 75 ans
Marie-Thérèse BOUCHET
née BARBIER, 92 ans

SAINT-JEAN-D'ARDIÈRES
Louis MERVILLE, 88 ans
Yvonne GAUDIOZ née VERNAY, 89 ans
André GIRARDIER, 92 ans
Louis THÉVENET, 87 ans
Evelyne DUTHEL, 65 ans

Saint-Nicolas de Beaujeu

LANTIGNIÉ
François DOLFUS, 77 ans
Marie CHEVALIER née JAMBON, 97 ans
Francine PERRIER née NESMES, 93 ans
Simone CHEVALIER, 97 ans

LES ARDILLATS
Gabriel SIMONET, 80 ans
Jocelyne CALLOT née THÉVENET, 58 ans
Michel MIR, 60 ans

QUINCIÉ
Antonia GUILLERMIN née MATHON, 99 ans
Antonia TEILLARD née ROLLET, 95 ans
Raymond SAINT-DIDIER, 83 ans
Roger MERAS, 91 ans

BEAUJEU
Jean JULLIARD, 83 ans
Louis DEPARDON, 88 ans
Jean CHARNAY, 84 ans
Odette LATRICHE, 87 ans

Sainte-Marie des Vignes

BLACÉ
Gilbert DESMURE, 65 ans
Robert DESMOLLES, 77 ans
Yvonne AUBAREAU
née BERTHELIER, 91 ans
Francine LAGRANGE née LESSIEUX, 98 ans
Roger CREPIER, 80 ans

CERCIÉ
Paulette TRICHARD née DEFAIT, 85 ans

DENICÉ
Jean-Louis GIRARDON, 87 ans
Léon PERRIER, 86 ans
Andrée GUERIN née BERNOUD, 78 ans
Denise GEOFFRAY, 94 ans
Germaine VALOIS née GENNEVOIS, 97 ans
Andrée BILLANDON
née BEROUJON, 87 ans

LACENAS
Suzanne BAILLY née PEGUET, 95 ans

LE PERRÉON
Raymonde GEOFFRAY
née PHILIPPE, 80 ans
André BESACIER, 88 ans

ODENAS
Renée CHUZEVILLE
née MOURIERAS, 91 ans
Maria LARGE née CHAVEL, 96 ans

SAINT-ETIENNE-DES-OULLIÈRES
Simone PINSARD née ESTEVENON, 97 ans
Monique BEROUJON
née MORATEUR, 87 ans
Jean DE PAOLI, 81 ans
Louis MICOLIER, 94 ans

ST JULIEN S/S MONTMELAS
Mélina MALLET née AUNIER, 94 ans

SAINT-LAGER
Pierre-Louis de LESCLUSE, 96 ans
Gabriel POMERET, 90 ans

SALLES-ARBUISSONNAS
Camille MIOLANE née RUET, 89 ans

La Trinité en Beaujolais

CHENAS
13 novembre : Marcel LAMATIERE, 92 ans

CHIROUBLES
Roland PICHET, 76 ans

CORCELLES
Maurice MAURIN, 74 ans

EMERINGES
Albert BERGERON, 86 ans

FLEURIE
Raymond GUÉRIN, 94 ans
Roger DUCRUIX, 92 ans
Georgette DUCRUIX née CHABERT, 91 ans
Georges COPERET, 83 ans

JULINÉNAS
René MONNET, 87 ans
Bernard RAVAT, 74 ans
Marie-Thérèse AUJAS
née CHAURAND, 89 ans

JULLIÉ
Maryse DEPARDON née JULLIARD, 74 ans
Dolorès LAURENT née ALARçON, 85 ans
Maurice LAURENT, 86 ans

LANCIÉ
Renée FOYARD née LAPIERRE, 94 ans
Yvette KLASKALA née LARGE, 77 ans
Andréa MONNET née BARITEL, 92 ans

VAUXRENARD
Yvonne MORIN née VOUILLON, 99 ans

VILLIÉ-MORGON
Marie-Antoinette GONIN
née LAVAL, 85 ans
Jean-Luc BOURDON, 54 ans
Germaine CHAVY née CHARBON, 94 ans

Horaire des messes du printemps 2021

	MARS						AVRIL							
	SAMEDI 13	DIMANCHE 14	SAMEDI 20	DIMANCHE 21	SAMEDI 27	D. 28 Rameaux	JEUDI ST 1ER	VENDREDI ST 2	SAMEDI ST 3	D. 4 Pâques	SAMEDI 10	DIMANCHE 11	SAMEDI 17	DIMA
CHÉNAS	En raison de toutes les incertitudes dues à la crise sanitaire, nous préférons ne pas publier d'horaires qui seraient tous faux. Nous nous efforçons de célébrer une messe le samedi soir, à 16 h 30 pendant le couvre-feu, à 18 h sans couvre-feu, le dimanche à 8 h 30 à Saint-Joseph en forme extraordinaire (latin- grégorien), à 8 h 30 aussi une fois toutes les deux semaines dans un village, et à 10 h 30 à Villié-Morgon.													
CHIROUBLES														
CORCELLES														
EMERINGES														
FLEURIE														
JULIÉNAS														
JULLIÉ														
LANCIÉ														
LANCIÉ (latin grégorien)														
SAINT-JOSEPH														
VAUXRENARD														
VILLIÉ-MORGON														
BLACÉ								19 h 30						
CERCIÉ					18 h									
CHARENTAY									21h					
COGNY											19h			
DENICÉ		10 h 30		10 h 30		10 h 30				9 h		9 h		9 h
LACENAS								***						
LA VARENNE	18 h							***						
LE PERRÉON			1 8 h				19 h 30							
LES OULLIÈRES		9 h		9 h		9 h				10 h 30		10 h 30		10 h 30
MONTMELAS														
ODENAS													19 h	
RIVOLET														
SAINT-CYR														
SAINT-JULIEN														
SAINT-LAGER								***						
SALLES ARBUISSONNAS														
VAUX EN BEAUJOLAIS														
BELLEVILLE NOTRE-DAME		10 h 30		10 h 30		10 h 30	19 h	19 h 30	21 h	10 h 30		10 h 30		10 h 30
BELLEVILLE SAINT-ANDRÉ		9 h		9 h		9 h				9 h		9 h		9 h
SAINT-GEORGES DE RENEINS	17 h		17 h		17 h						16 h 30		17 h	
SAINT-JEAN-D'ARDIÈRES														
BEAUJEU	En raison de toutes les incertitudes dues à la crise sanitaire, nous préférons ne pas publier d'horaires qui seraient tous faux. Nous nous efforçons de célébrer une messe le samedi soir, à 16 h 30 pendant le couvre-feu, à 18 h sans couvre-feu, le dimanche à 8 h 30 à Saint-Joseph en forme extraordinaire (latin- grégorien) et à 10 h 30 à l'église Saint-Nicolas de Beaujeu.													
LANTIGNIÉ														
LES ARDILLATS														
MARCHAMPT														
QUINCIÉ														
RÉGNIÉ-DURETTE														
SAINT-DIDIER														
VERNAY														

* : consulter l'agenda de chaque paroisse – ** : Brouilly – *** : chapelet

Pour connaître les horaires de messe, vous pouvez :
- appeler l'accueil de la paroisse au 04 74 04 23 46. en cas d'absence, un répondeur vous renseignera
- vous connecter sur le site de la paroisse : www.paroisselatriniteenbeaujolais.fr
- sur le site messes www.messes.info
- consulter la feuille paroissiale disponible dans toutes les églises

SAMEDI 24	DIMANCHE 25	SAMEDI 1ER	DIMANCHE 2	SAMEDI 8	DIMANCHE 9	J. 13 Ascension	SAMEDI 15	DIMANCHE 16	SAMEDI 22	D. 23 Pentecôte	SAMEDI 29	DIMANCHE 30	SAMEDI 5	DIMANCHE 6	SAMEDI 12	DIMANCHE 13
		MAI											**JUIN**			
															19 h	
	9 h		10 h 30		10 h 30			10 h 30		10 h 30		10 h 30		9 h		9 h
							19h									
	10 h 30		9 h		9 h			9 h		9 h		9 h		10 h 30		10 h 30
19 h																
													19 h			
											19 h					
						10 h 30										
						19 h**			19 h							
		19 h														
				19 h												
	10 h 30		10 h 30		10 h 30	10 h 30		10 h 30		10 h 30		10 h 30		10 h 30		10 h 30
	9 h		9 h		9 h	9 h		9 h		9 h		9 h		9 h		9 h
17 h		17 h		16 h 30			17 h		17 h		17 h		17 h		16 h 30	

Pour connaître les horaires de messe, vous pouvez :
- appeler l'accueil de la paroisse au 04 74 04 82 74, les matins, ou mardi et jeudi après-midi.
  En cas d'absence, un répondeur vous renseignera.
- sur le site messes www.messes.info
- sur le site de la paroisse bientôt ouvert en ligne

Horaires sous réserves, en fonction des dispositions sanitaires

Paroisse Sainte-Marie des Vignes

Messe en semaine

	MARS	AVRIL	MAI	JUIN
Blacé	jeudi 18	jeudi 15	mercredi 5	mardi 22
Cercié	mardi 9	jeudi 22	mardi 25	mercredi 2
Charentay	vendredi 5	mardi 27	mardi 18	vendredi 25
Cogny	vendredi 19	mardi 20	mardi 11	mercredi 23
Lacenas	jeudi 4	mardi 6	jeudi 6	vendredi 4
La Varenne	jeudi 25	mercredi 21	vendredi 21	mardi 15
Le Perréon	mercredi 10	vendredi 16	vendredi 14	mercredi 9
Montmelas	vendredi 12	mardi 13	mercredi 26	mercredi 16
Odenas	mardi 23	mercredi 7	vendredi 07	jeudi 17
Rivolet	vendredi 26	mercredi 28	mercredi 19	mardi 8
Saint-Cyr	mercredi 17	jeudi 8	mardi 4	jeudi 3
Saint-Julien	mercredi 31	jeudi 29		mardi 1
Saint-Lager	mardi 16	mercredi 14	mercredi 12	jeudi 10
Salles	jeudi 11	vendredi 9	jeudi 27	vendredi 11
Arbuissonnas	mercredi 24	vendredi 23	jeudi 20	vendredi 18
Vaux en B.	mardi 30	vendredi 30	vendredi 28	jeudi 24

Sous réserve, au vu du contexte sanitaire. Des changements pourront avoir lieu. Surveiller les fiches dominicales.

BESOIN DE PARLER ? D'ÊTRE ÉCOUTÉ ?

En ce temps de crise sanitaire, le service « Chrétiens à l'écoute » proposé par le diocèse de Lyon, est à vos côtés.
Ce service est ouvert à toute personne croyante où non croyante, qui souffre du confinement, de la solitude, du deuil d'un proche, de l'indifférence, qui vit une détresse matérielle, spirituelle, psychologique... qui s'interroge sur les valeurs humaines et chrétiennes, qui souhaite évoquer un sujet qui lui tient à cœur, qui cherche un soutien dans la prière et espère une écoute attentive.
Depuis 2006, le service Chrétiens à l'écoute, géré par un groupe de catholiques du diocèse de Lyon, propose un service de présence anonyme au téléphone.
Prenant en considération la dimension spirituelle et chrétienne, les bénévoles assurent une écoute anonyme dans le respect de la personne qui appelle et de ses convictions.

Joignable au 04 78 81 48 88 de 12 h à 16 h et de 20 h à minuit tous les jours.

On a besoin de visiteurs de prison !

Être visiteur de prison est un engagement bénévole. Il s'agit de donner un peu de son temps pour rencontrer des personnes incarcérées. Pour le détenu, le visiteur représente un lien avec l'extérieur. Ce n'est ni l'avocat, ni la famille, ni le psy, ni l'aumônier... C'est autre chose. La rencontre avec le visiteur est un moment d'échange où l'on peut parler de tout et de rien, à bâton rompu, en oubliant les murs, et hors du temps. C'est un espace de parole libre qui constitue souvent une bouffée d'oxygène dans l'univers carcéral du détenu.
Pour devenir visiteur de prison, il convient d'en faire la demande auprès du Service pénitentiaire d'insertion et de probation (SPIP). Un casier judiciaire vierge et l'âge de 21 ans sont requis. La demande, si elle est acceptée, donne lieu à un agrément renouvelable tous les deux ans.
Il existe une association nationale des visiteurs de prison (ANVP), association laïque reconnue d'utilité publique. En devenant membre de l'ANVP, le visiteur bénéficie

d'un réseau, d'une formation, d'une information régulière sur l'actualité des prisons et des actions en milieu carcéral, d'une analyse de sa pratique par l'échange et par la rencontre avec les autres visiteurs. Au sein du centre pénitentiaire de Villefranche-sur-Saône, nous sommes à ce jour treize bénévoles, membres de la section locale ANVP. C'est insuffisant pour assurer les besoins de l'établissement qui peut accueillir jusqu'à 750 détenus.
La section locale ANVP a besoin de vous !

Si vous souhaitez vous engager auprès de nous, vous pouvez vous rendre sur le site internet de notre association nationale **www.anvp.org** et nous faire part de votre souhait de devenir visiteur à Villefranche. Votre demande nous sera retransmise.

Conteurs à La Varenne

J'ai rencontré Pierre et Christine Piveteau-Sothier, des retraités, conteurs passionnés. Christine, institutrice, intervenante bénévole à la bibliothèque de Saint-Étienne-la-Varenne, encadre les enfants des classes élémentaires. Pierre, éducateur en psychiatrie, conteur, auteur-compositeur, c'est un artiste !

Mosaïque : Expliquez-moi l'importance des contes

Christine : Avant le confinement, chaque classe venait à la bibliothèque, écouter une histoire, choisir des livres. Depuis un an, c'est moi qui vais conter dans les classes mais avec le masque. L'oral n'est pas facile, car le visage ne peut s'exprimer. Les enfants, habitués aux écrans, apprécient d'écouter une histoire. Ils disent : « *Les mots, ça fait des images dans la tête !* » Les contes ont traversé les âges et c'est un besoin pour l'esprit, une nourriture partagée.

Pierre : Avant la parole, on s'exprime d'abord par le geste, le corps pour transmettre ses pensées. Pour les petits, le langage des signes et les chansons sont importants. On raconte le chemin de la vie, la mort, l'amour… Le conte fait naître des images et nourrit l'enfant en profondeur, ce qui l'amènera naturellement au langage parlé. Les contes mettent des mots sur les émotions et permettent aux petits d'exprimer leurs émois par des mots et non par leur corps dans la violence. C'est fondamental. En psychiatrie, on soigne les enfants en cherchant des mots pour les maux qui disent leur mal-être. Cette thérapie aide à dire, à se parler.

Quelles sont vos motivations ?

Christine : J'aime les livres, ce qui m'a amené à la retraite, à m'intéresser à la bibliothèque du village. Mais lire des contes, c'est autre chose. Quand je suis touchée par un conte, j'ai envie de transmettre mon émotion. Ça fait du bien, c'est un grand plaisir de raconter, de capter l'attention des enfants. Dans la rue, ils disent à leurs parents « *c'est la dame de la bibliothèque* ». Ça crée du lien !

Pierre : Je suis un grand enfant rêveur, les contes sont une manière de voyager avec les autres. Par les images suscitées, chacun fait son propre voyage. J'utilise tous les outils qui me permettent la rencontre, du geste au regard, de la parole à la mélodie. Le corps parle, il raconte notre histoire.

Où peut-on vous écouter ?

Pierre : Nous participons aux soirées-contes de l'association Imaginaction au Pèle-Mèle à Montmerle-sur-Saône. Ouvert à tous ceux qui veulent se rencontrer pour partager un moment de détente. L'idéal serait d'être en petits groupes chez les gens, dans leur maison pour plus d'intimité (tout cela hors période de confinement sanitaire).

Quelques notes de guitare et Pierre me fredonne « un deux trois j'sais pas », je suis sous le charme ! Merci !

Recueilli par F. G.

Contact

Pierre Piveteau : 06 72 33 99 82
Internet : Pierre Piveteau, *Si je chante* (CD en accès libre)
Imaginaction : https://association-imaginaction.fr

Régie Bertrand Dépagneux
GESTION - SYNDIC - LOCATION - TRANSACTION
www.regiebertrand.com
04 74 06 45 45
Gestion - Syndic - Locations - Transactions
3 Agences à votre service.
22, rue de la Poste 69220 Belleville en Beaujolais
11, rue de la Poste
27, place de l'Eglise 69820 Fleurie

MAISONS À OSSATURE BOIS
LARGE CONSTRUCTION BOIS
ZI des Vernailles, 212, rue de l'industrie 69830 St-Georges de Reneins
Tél. 04 74 03 30 78
largeconstructionbois@orange.fr
www.largeconstructionbois.fr

DRÔLE DE FLEUR
LARANJEIRA JÉRÉMY
Fleurit tous les événements de votre vie…
21, rue de la République 69220 BELLEVILLE
04 74 06 64 38
Transmission florale à distance Livraison

csnd
collège notre dame Saint-Jean d'Ardières

PAROISSE SAINT-AUGUSTIN EN BEAUJOLAIS

7, place de l'Église
69220 Belleville
04 74 66 06 03
www.saintaugustinenbeaujolais.fr
st-augustin-en-beaujolais@outlook.fr

Curé : père Édouard Le Conte
Diacre permanent :
Philippe Mayeux

Accueil maison paroissiale
Du mardi au samedi
de 9 h 30 à midi

Préparation au baptême
Prendre contact avec la paroisse dès la naissance ou trois mois avant la date envisagée.

Préparation au mariage
Prendre contact avec la paroisse **au moins un an avant la date prévue**.

Funérailles
Prendre rendez-vous avec les pompes funèbres qui, en votre présence, contacteront la paroisse, pour fixer la date et l'heure des obsèques.

« Osons la joie d'une Maison paroissiale opérationnelle ! » 10e épisode

Les plus observateurs d'entre vous ont sûrement remarqué qu'il y avait encore des camionnettes et des travaux dans la cour de la maison paroissiale. En effet c'est bien le cas, mais soyez rassurés, cela ne concerne pas les nouveaux locaux qui sont bel et bien terminés et opérationnels. Le budget global initial ayant bien été respecté, le diocèse a validé les travaux supplémentaires pour rafraîchir le couloir d'accueil (fait en décembre), la salle à manger (en janvier), le bureau du père (en février) et l'isolation des combles (avant l'été).

Souscription paroissiale

Vous vous souvenez sûrement que pour financer les équipements, une souscription paroissiale avait été lancée fin décembre 2018. Elle a permis de récolter 22 000 € (soit 65 % des 35 000 € estimés au départ) Le père Le Conte, l'équipe immobilière et toute la paroisse remercient chaleureusement tous ceux qui ont participé à cette souscription. Nous remercions également tous ceux qui ont donné un « coup de main » (débarrassage, montage de la cuisine, des meubles, mise en place des équipements, et bien sûr aussi, ceux qui ont prié pour la réussite de ce projet). La somme collectée a été utilisée à 33 % pour la cuisine (plan de travail, éviers, meubles, frigo, four, plaque, desertes), à 18 % pour la salle de l'Abbaye (60 chaises, aspirateur, vestiaires), à 15 % pour l'oratoire (autel, ambon, tabernacle, bancs, estrade), à 15 % pour le secrétariat (bureaux, chaises, armoires), à 9 % pour les deux salles de catéchisme/réunions (tables, chaises, aspirateur, déco). Les 10 % restant pour « tout » le reste (outillage jardin, bancs et tapis extérieurs, matériels de nettoyage, sanitaires…). Si pour le moment, les équipements sont très corrects et permettent de fonctionner, nous devons savoir que des besoins complémentaires vont apparaître avec la montée en puissance de l'utilisation des salles et des extérieurs (aménagements, tables et jeux extérieurs, arbres…). Mais pour l'heure, il n'y a pas d'urgence.
Encore un grand et profond merci à tous les donateurs !

L'équipe immobilière

Agenda

MESSE EN FAMILLE
Le deuxième samedi du mois à 17 h à Saint-Georges-de-Reneins

ADORATION EUCHARISTIQUE
Chaque jeudi à l'oratoire Saint-François de 15 h 30 à 17 h 30 (dans le nouveau bâtiment)

TEMPS DE CARÊME ET CÉLÉBRATIONS DE PÂQUES
Chaque vendredi à 15 h, chemin de croix dans les différentes églises de la paroisse

MESSE DES RAMEAUX
28 mars à 9 h à Saint-André et 10 h 30 à Notre-Dame

CONFESSIONS
Vendredi saint après le chemin de croix à Notre-Dame
Samedi saint de 9 h à 12 h
Tous les samedis de 9 h 30 à 10 h 30 à Notre-Dame

SEMAINE SAINTE
Jeudi saint : 1er avril
La Cène du Seigneur à 19 h à Notre-Dame
Vendredi saint : 2 avril
La Passion du Seigneur à 19 h 30 à Notre-Dame
Vigile pascale : 3 avril
21 h à Notre-Dame
Solennité de Pâques : 4 avril
9 h à Saint-André et 10 h 30 à Notre-Dame

FÊTE DE L'ASCENSION
Jeudi 13 mai
Avec la communauté portugaise

SOLENNITÉ DE PENTECÔTE
23 mai
9 h à Saint-André et 10 h30 à Notre-Dame

PREMIÈRES COMMUNIONS
6 juin
Fête du Saint-Sacrement à 10 h 30 à Notre-Dame

Les horaires sont modifiables en fonction des mesures gouvernementales.

Chape fluide - Carrelage
Faïences - Béton ciré
15, imp. de l'Ardières
ZA des Treilles
69430 QUINCIÉ EN BEAUJOLAIS
berthelier.roger@wanadoo.fr
04 74 04 81 61
06 80 30 98 86
Roger BERTHELIER

Boulangerie · Pâtisserie
FM
· Millet ·
69830 St. Georges de R.
04 74 67 70 03

Site de Bel Air
131, route Henry Fessy 69220 BELLEVILLE EN BEAUJOLAIS
Tél. 04 74 06 16 05
Site du Cellier des Saint-Etienne
1, rue du Beaujolais 69460 SAINT-ETIENNE DES OULLIÈRES
www.vinescence.fr
VINESCENCE
Cave d'excellence depuis 1929

Le caté dans notre paroisse :
un début d'année à géométrie variable !

L'équipe des catéchistes, Cécile, Stéphanie, Béatrice, Séverine, Franck et Nathalie, accompagnée du père Édouard, a commencé l'année caté en septembre 2020 remplie de la joie de pouvoir animer nos groupes en présentiel dans les salles très bien équipées de la Maison paroissiale et avec un nouveau parcours de catéchisme, Promesse de Dieu. Les enfants étaient eux aussi au rendez-vous, prêts à profiter des nouveaux locaux et supports pédagogiques.
Nous avons ainsi pu travailler avec les 4e années sur la création dans la salle de l'Abbaye.

Et le deuxième confinement est arrivé… Fort de notre expérience du printemps 2020, nous avons pu tout de suite remettre en place les séances en distanciel pour les 3e et 4e années (souvent plus doués que les catéchistes pour ce qui est du maniement de la visio !) et garder le lien avec les 1ères et 2es années par mail.
Les enfants se sont vite adaptés à cette organisation mais nous sentions qu'il fallait pouvoir créer des rencontres « en réel », qu'aussi bien les enfants que les catéchistes avaient besoin de « faire Église ».
Nous n'avons pas pu réunir les 2e années pour le traditionnel temps fort de l'Avent et nous nous sommes lancés dans un temps fort digital nécessitant une adaptation du déroulé pour permettre aux enfants et leurs parents d'interagir. Ce premier temps fort distanciel, premier d'une longue série, fut une réussite. Double écran, maîtrise de zoom et de l'option « discussion », PowerPoint, partage de groupe et d'écran, prise de parole alternée, participation des familles… Le père Edouard et les catéchistes ont fortement développé leurs connaissances informatiques.
Le calendrier liturgique est notre meilleur allié. Ainsi, dès le mois de décembre, nous avons accueilli les enfants pour la procession du 8 décembre avec un temps d'enseignement introductif où enfants et parents ont pu admirer les crèches réalisées par les différents groupes de la paroisse.
Juste avant le passage du couvre-feu à 18 heures, les 2e années ont pu profiter d'une visite détaillée de l'église Notre-Dame, guidé par le père Edouard. De même les 3e et 4e années ont participé à une célébration de la lumière, « Jésus, lumière des nations », pour entamer cette année 2021.
Nous sommes ensuite repartis en distanciel à 100 %, n'ayant que les messes en famille, le deuxième samedi de chaque mois pour rencontrer les enfants et leurs familles. D'importants rendez-vous étaient planifiés et nous avons passé les rencontres d'aumônerie, le temps fort de l'eucharistie en distanciel avec une participation active des familles nous confirmant la nécessité de garder ce lien digital entre nous.
Le temps de Carême est aussi pour nous une belle opportunité de créer de nouvelles interactions entre les familles des enfants catéchisés et la paroisse.

Nathalie Usclat

MICOLIER
Charpente Couverture Zinguerie
Blaceret 69460 St-Etienne-des-Oullières
04 74 67 50 66
www.charpentemicolier.fr

extra
ETS CHIGNARD sarl
ELECTROMENAGER - PETIT ELECTROMENAGER
Vente Installation Dépannage
246, rue du Beaujolais 69460 St-Etienne des Oullières 04 74 03 40 38
sarl.chignard@wanadoo.fr - www.st-etienne-des-oullieres.extra.fr

PAROISSE LA TRINITÉ EN BEAUJOLAIS

53, rue de la Liberté
69840 Villié-Morgon
04 74 04 23 46
www.latriniteenbeaujolais.fr
69lteb@gmail.com

Curé : Abbé Timothée Pattyn

Permanences
Du lundi au jeudi
de 14 h à 17 h

Éveil de la foi, catéchèse
Prendre contact
avec la paroisse.

Préparation au baptême
Prendre contact
avec la paroisse dès
la naissance ou trois mois
avant la date envisagée.

Préparation au mariage
Prendre contact avec
la paroisse au moins un an
avant la date prévue.

Funérailles
Prendre rendez-vous avec les
pompes funèbres qui,
en votre présence, contacteront
la paroisse, pour fixer la date
et l'heure des obsèques
une équipe vous aidera
à préparer la célébration.

« L'Espérance chrétienne se construit sur les ruines de l'espoir »

La crise sanitaire – encore en cours – touche les personnes de diverses manières et apporte son lot de – très grandes – souffrances : physiques pour ceux qui sont malades ; psychologiques pour ceux qui ne parviennent pas à surmonter de légitimes angoisses ; deuil pour ceux qui ont perdu un proche, en ayant pu, ou pas, l'accompagner dans ses derniers instants ; faillite ou licenciement pour beaucoup.

Le dire est déjà important et met bien dans la peine ; mais le vivre est bien plus dur et souvent insupportable.

Le chrétien se tourne alors vers Jésus, ou y revient : quels ont dû être les sentiments de la Sainte Vierge Marie en regardant son Fils injustement assassiné sur la croix ? Quels ont dû être les mouvements de cœur des apôtres, des disciples ?

Une impression d'échec, de ruines, d'une épreuve insurmontable.

Mais Jésus, sur le chemin d'Emmaüs, rencontre les deux disciples qui partent découragés, tristes, abattus. Au fur et à mesure que Jésus leur parle, ils sentent une chaleur monter dans leur cœur ! L'espoir naît, puis l'Espérance : la mort de Jésus, son supplice n'est pas vain. Il sert au salut des hommes, il apporte le témoignage de l'amour plus fort que tout.

Se relever, tenir debout, se soutenir, approfondir sa relation à Dieu et rester fort pour les vivants, voilà qui va mieux avec la dignité de l'homme : espérer que demain nous serons plus forts, espérer que ce témoignage d'amour aura sa part dans l'éternité, loin de toute souffrance, dans le cœur de Dieu, qu'il sera vainqueur, c'est l'Espérance, c'est le sens de Pâques : du passage de la mort à la vie, du péché à l'unité avec Dieu.

Abbé Timothée

FLEURIE : UNE NOUVELLE TRANCHE DE TRAVAUX

La municipalité, convaincue de l'aspect particulièrement beau de l'église du village, a entrepris la deuxième tranche de travaux de rénovation. Elle concerne le premier niveau de l'église : démontage des vitraux et renforcement de leur structure, nettoyage et protection renforcée. Les joints en ciment seront retirés, les pierres abîmées remplacées : le mortier à la chaux remplacera ces joints et un enduit permettant aux murs de respirer va recouvrir, comme à l'étage supérieur, tout cela.

Les pierres de taille ou d'angle seront « gommées » pour retrouver leur éclat. Enfin, dans l'église, les vitres de l'escalier montant vers le clocher, celles du haut de la nef, vont être remplacées et unifiées. Un accès handicapé, à partir de la porte de la sacristie, est aussi en cours de conception. Tout cela devrait être achevé en juin 2021. Il serait bon d'encourager cet effort – et de le louer - en participant activement au financement de cette tranche : une souscription est en cours, donnant droit à des déductions fiscales.

Abbé Timothée

Proprietes-privees.com
Votre conseiller immobilier en Beaujolais
Christophe BELHOMME
06 13 88 95 99
0 805 13 00 17 Service à appel gratuit
www.proprietes-privees.com/negociateur/christophe.belhomme

Françoise Chastel, Réflexologue
Certifiée de Réflexologie Plantaire par l'école E.T.R.E.! agréée F.F.R.
Attestée en réflexologie générale et spécifique : oncologie pédiatrie
Fatigué ? Déprimé ? Stressé ? Besoin de renforcer vos défenses naturelles ? de mieux dormir ? de soulager vos articulations, votre dos ? d'améliorer votre circulation sanguine ?
Sur rendez-vous
ODENAS - VILLEFRANCHE
francoise.reflexo@gmail.com - 06 80 44 25 30

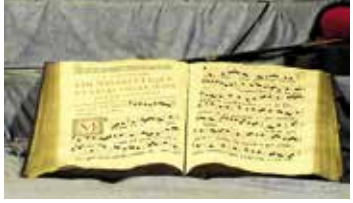

Démodé le chant grégorien ?

Le chant grégorien est le chant de la liturgie de l'Église catholique romaine. Le concile Vatican II a souhaité que celui-ci « *occupe la première place dans les actions liturgiques* » (*Sacrosanctum concilium*, chapitre 6). Il est principalement composé de versets de la Bible. Il a été enrichi au cours des siècles et utilise les langues latines et grecques. C'est un chant monodique. Il ne se chante donc pas en polyphonie mais en une seule voie. Son nom, vient du pape Grégoire le Grand qui, par sa réforme, a notamment contribué à organiser le répertoire au long de l'année liturgique.

Ce chant sacré nous fait rentrer dans la grande tradition de l'Église et nous permet de mettre humblement nos pas dans ceux de nos pères dans la foi. Il permet une certaine expérience de la communion des saints. Prier en mêlant nos voix à celles de nombreuses générations de chrétiens est une expérience de foi tellement porteuse ! Bien qu'ancienne, cette musique n'en est en rien démodée et participer à cette liturgie nous fait comprendre combien la tradition de l'Église n'est pas sclérosée, mais au contraire vivifiante. Le chant grégorien s'inscrit dans l'histoire longue, ce n'est pas un regard tourné vers un passé idéalisé mais une dynamique tournée vers l'avenir. En effet, prier avec les mots même de l'Écriture nous plonge dans le mystère du Christ sauveur qui accompagne chaque jour son Église. Le chant grégorien ne vient pas en concurrence de nos chants populaires car il est partie intégrante de la liturgie. En effet, le grégorien, c'est les textes de la messe mis en musique. À la Trinité-en-Beaujolais, une messe en forme extraordinaire est célébrée tous les dimanches à Saint-Joseph à 8 h 30. Durant celle-ci, le chant grégorien résonne sous les voûtes du sanctuaire.

Tous ceux qui le souhaitent peuvent venir enrichir de leur voix la chorale existante.

Marie-Laure et Pierre-Marie Claisse
pml.claisse@gmail.com

Après restauration, un grand tableau représentant saint Joseph et l'Enfant Jésus a retrouvé place récemment dans l'église paroissiale de Villié-Morgon.

Un chant qui sauve l'âme !

Un médecin français, Alfred Tomatis, avait étudié les effets de la musique de Mozart et a inventé l'Oreille électronique. En effet, l'oreille possède les fonctions d'écoute, d'équilibre et de recharge du cerveau. C'est donc par elle qu'il est possible de rétablir l'ordre nécessaire au bien-être de l'homme.

Considérant le son premier qui succéda au Big Bang et continue à se répandre dans les cieux sous forme d'une « symphonie orchestrée par le Créateur de toutes choses », il s'intéresse à la relation entre le son et le sacré. Le son est source d'énergie et vecteur de sens. Un son n'est donc pas sacré en soi mais c'est la manière dont il est exprimé qui en détermine son caractère sacré. Ses recherches conduisent Tomatis à l'abbaye de Solesmes, car pour lui « *le grégorien est le son qui prépare le mieux l'âme à s'ouvrir à Dieu* ». Il choisit dès lors de l'utiliser et remarque « *d'emblée, que le sujet se sent plus tonique, en même temps qu'il se redresse et retrouve effectivement sa verticalité* ». Après des années de pratique et d'observation, ce médecin pourra même certifier : « *Le chant grégorien ne guérit pas, il sauve.* »

Olivier

Cyril GRILLET
Haut Morgon
69910 Villié Morgon
Tél. 04 74 04 62 17
Port. 06 09 01 53 56
cyril_grillet@hotmail.fr
maçonnerie

minigo
Rue des Frères Lumière
69220 BELLEVILLE-EN-BEAUJOLAIS
Tel : 04 74 69 63 11
www.minigo.travel
Vos déplacements en mini groupes et taxis
trèsBeaujolais

AXA
Marie-Louise Gonzalez
51, rue Pasteur
69910 Villié Morgon
agence.gonzalez@axa.fr
Crédit
ASSURANCES
Placements
04 74 04 24 34
ORIAS 09049320

PAROISSE SAINT-NICOLAS DE BEAUJEU

64, rue de la République
69430 Beaujeu
04 74 04 82 74
paroissestnicolas.beaujeu@orange.fr

Curé : abbé Thimothée Pattyn

Baptêmes
Prévoir un délai de quatre mois.

Mariages
Prévoir délai minimum d'un an.

Sacrement des malades
Prendre contact avec le curé.

Sacrement du pardon (confessions)
Prendre contact avec le curé.

Funérailles
Prenez rendez-vous avec les pompes funèbres qui, en votre présence, contacteront la paroisse pour fixer la date et l'heure de la célébration.

Ca bouge
dans la paroisse !

Le changement est toujours difficile pour qui l'entreprend ou y est confronté : c'est spécialement le cas pour une paroisse, pour son curé, comme pour les fidèles du lieu : changements d'habitudes, d'objectifs, relations nouvelles à tisser !

Lorsque les personnes sont ouvertes, dans le dialogue, l'ouverture et le partage, c'est relativement facile : et c'est le cas à Saint-Nicolas de Beaujeu ! Les nouvelles personnes arrivées cherchent une bonne relation avec les « anciens », en venant apporter des forces neuves et vives ; les « anciens » font preuve de beaucoup d'attention et de courage, et de franchise ! Bravo ! Il y a déjà de nombreuses initiatives qui permettent de mieux se coordonner et d'entrer dans la mission :

Adoration à la cure de Beaujeu, durant 8 heures chaque mercredi ; messes dans les villages en semaine ; chapelet à Quincié chaque mardi ; équipes liturgiques élargies et enrichies de nombreux nouveaux animateurs ou organistes… Un groupe de servants d'autel et de servantes d'assemblée embellit déjà la liturgie chaque dimanche à Beaujeu, quelques fois à Régnié le samedi soir !

Surtout, le catéchisme a repris depuis début janvier, chaque semaine, à la cure de Beaujeu, grâce à quatre catéchistes, âgées de 17 à 60 ans ! Une séance chaque mercredi de 16 h 15 à 17 h 45 pour des CE et des CM ; et une autre chaque samedi, pour ceux qui ne peuvent pas le mercredi. Déjà vingt inscrits !

Et nous cherchons à mettre en place une séance d'éveil à la foi, pour des enfants de 4 à 8 ans, un samedi par mois. Les personnes intéressées pour leur enfant, ou pour aider, peuvent contacter la cure les mardis ou les jeudis.

Merci à chacun pour sa fidélité et son engagement !

Abbé Timothée Pattyn, curé

LA BOUGIE

Vous m'avez allumée et vous me regardez rêveur, pensif.
Je suis une bougie unique. Lorsque je suis allumée, la lumière et la chaleur qui se dégagent de moi ne sont pas fortes, mais avec d'autres bougies, toutes ensemble, grande est notre clarté et forte est notre chaleur.
Il en est de même pour vous !
La lumière que vous donnez n'est pas grand-chose, mais avec celle des autres c'est énorme. Il y a parfois des pannes de courant à la maison, il fait noir d'un seul coup.

Tout le monde pense : vite, une bougie ! Et l'obscurité est ainsi vaincue grâce à une seule flamme.
Il en est de même pour vous !
Tout n'est pas idéal dans ce monde. Beaucoup se plaignent, certains n'arrêtent pas de se lamenter.
N'oubliez pas qu'une seule flamme est encore plus que l'obscurité.
Prenez courage et n'attendez pas les autres.
Soyez allumé et brûlez ! Et si vous avez des doutes, prenez une bougie et allumez-la !

prière du matin, sur le site
https://prière.retraitedanslaville.org

MARBRERIE BAPTISTAL
De Père en Fils depuis 1934 — Caveaux, Monuments Personnalisés
Articles funéraires et Fleurs Naturelles pour la Toussaint
Le Cimetière 69910 Villié-Morgon Tél./Fax 04.74.69.13.20
E-mail : sarlbaptistal@orange.fr

CHOPIN
charpente - ossature bois
couverture - zinguerie
100, ch. de Chante Perdrix 69460 Le Perréon
04 74 03 23 41
contact@charpente-chopin.fr
www.charpente-chopin.fr

PEINTRES-DÉCORATEURS
Ets BERNOLLIN & Cie
PLATRERIE - REVETEMENTS DE SOL
320, pl. de l'Église 69830 St-Georges de Reneins
04 74 03 43 64 - entreprise@bernollin.fr
www.bernollin.fr

Cédric VARAGNAT
Votre artisan conseil
COSMELEC
254, rue du Beaujolais
69460 ODENAS
04 74 03 65 40
contact@cosmelec.fr
www.cosmelec.com

UN BEAU CADEAU DE NOËL

Vous avez certainement croisé dans les rues de Beaujeu un monsieur barbu discret, poli, ne se plaignant jamais, mais qui a connu bien des tracas dans la vie : il a vécu dans la rue avant d'avoir un logement fourni par la mairie, mais pour des raisons que j'ignore, au bout de quelques années, il a dû quitter cet appartement.
Il s'est retrouvé une nouvelle fois sans maison. C'est dur, inhumain de vivre ainsi, sans pouvoir subvenir correctement à ses besoins vitaux. Je le connais un peu car il vient se ravitailler aux Restos du cœur où je suis bénévole et j'ai de la sympathie pour lui.. Alors j'ai prié très fort pour qu'il retrouve des conditions de vie dignes.
Il ne manque pas de courage car il a fait toute la saison de vendanges ; mais retrouver du travail après cinquante ans et sans qualifications, c'est galère ! Heureusement pour lui, l'automne a été assez clément. Mais l'hiver approchait et tout était bloqué. C'est alors que des personnes généreuses, humaines ont pris en charge son dossier social et administratif et ô miracle, la veille de Noël, il a pu s'installer dans un petit studio mis à sa disposition par la mairie certainement. Quel beau cadeau de Noël ! Dans notre monde en pleine crise, il y a quand même de belles choses qui se produisent et plus qu'on ne croit.

Bernadette Consigny

À Beaujeu, de la créativité autour de l'église Saint-Nicolas

À l'heure ou les contraintes du confinement mettent en veilleuse certains commerces, c'est bien agréable et encourageant d'apprendre que des initiatives sont prises par certaines personnes passionnées, pour créer une nouvelle boutique, donnant de la vie dans les rues de nos villages. Entrer dans ces nouveaux magasins, c'est trouver des gens qui croient en l'avenir où l'utile et le beau auront toujours leur place. C'est ce que nous avons ressenti en rencontrant Bénédicte Poitevin qui vient d'ouvrir à Beaujeu l'enseigne « Plan B Mercerie ». Enseigne venant, quelques temps après l'ouverture de la librairie « Lettres Minuscules », apporter un plus'intéressant autour de l'église Saint-Nicolas.

Une belle déco...

Entrons. Lorsque nous n'aurons plus de masque, nous verrons une Bénédicte tout sourire, au visage rayonnant et aux yeux pétillants. L'installation est nouvelle, le magasin sent le bois neuf. L'odeur et les couleurs chaudes des tissus se mélangent aux couleurs nacrées et chatoyantes des différents fils et coton fil à broder. La belle déco : des rubans multicolores, enjolivés de nœuds papillons pigmentés de bleue azurite. Des laines écrues, ivoire, écume, que de la douceur à ne toucher que du regard pour l'instant. Son idée de départ était de vendre des tissus. Le confinement a joué un rôle. Bénédicte a la passion de la couture, alors elle a créé une boutique où les couturières trouveront, tissus, laines, fils, fermetures à glissières de toutes catégories. Mille et un boutons. Des patrons de toutes tailles, exclusivement français. Voilà de quoi aiguiser l'œil et les doigts de ces dames.

Bénédicte prépare un atelier de cours de couture pour mi février. Son côté esprit de service et d'ouverture lui font entrevoir, un club tricot-salon de thé.
Un lieu d'échange et de rencontre où se retrouveraient, savoir, connaissances et beauté. Un rêve que, nous l'espérons, nous pourrons voir se réaliser... Sont même prévues les retouches...

André Rampon et Jean Rollet

PAROISSE SAINTE-MARIE DES VIGNES

Accueil
Maison paroissiale
Rue de la Cristale 69460
Saint-Étienne-des-Oullières
04 74 03 40 88
www.saintemariedesvignes.fr
paroisse-saintetienne@orange.fr
Les prêtres
père Edouard le Conte, prêtre aîné
père Pablo Gomez
Sœurs du Prado à Denicé
04 74 67 32 57
Permanences accueil
Du lundi au samedi de 9 h à 11 h
Permanence catéchèse/éveil à la foi
Le jeudi de 16 h à 18 h
Christine Grandhaye :
cgrandhaye@orange.fr
Aumônerie des jeunes
aumoneriesaintemariedesvignes@gmail.com
Bibliothèque religieuse de Charentay
1er et 3e samedis du mois de 14 h à 16 h
Marie-Claire : 04 74 66 88 54
Préparation au baptême
Inscription sur rendez-vous à l'accueil de la paroisse, dès la naissance ou 3 mois avant la date envisagée. Seuls 2 baptêmes seront célébrés chaque dimanche..
Préparation au mariage
Inscription sur rendez-vous à l'accueil de la paroisse, au moins un an à l'avance.
Funérailles
Prenez rendez-vous avec les pompes funèbres, qui – en votre présence – contacteront la paroisse pour fixer la date et l'heure des obsèques, puis l'équipe « funérailles » conviendra avec vous d'un moment de partage pour préparer la cérémonie.

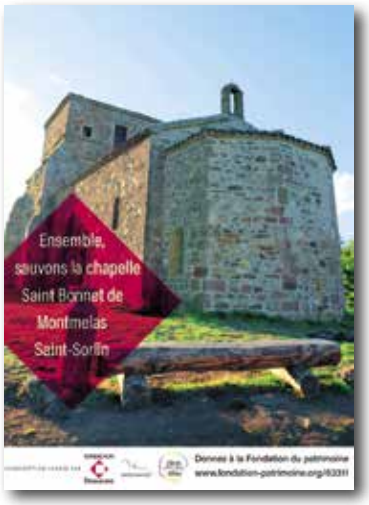

Service de proximité

Nous avons rencontré Karen, une couturière ambulante sur le secteur.

Maman de trois enfants, je voulais gagner ma vie tout en ayant du temps pour ma famille.
J'ai appris la couture avec ma maman, c'était une chance ! J'ai commencé par initier à la couture plusieurs amies et très vite créé des ateliers en groupe.
Pour développer mon travail de couture-retouches, je devais me rapprocher des clients et j'ai choisi l'activité ambulante. Dès la première semaine, les clients sont venus et le bouche-à-oreille a fait son effet très rapidement.
C'est la troisième année que mon fourgon « Couture truck » sillonne nos belles routes du Beaujolais.
Plusieurs commerces de villages facilitent l'accès à mes services, par un système de dépôt, pour leurs clients qui ne peuvent me rejoindre à l'atelier de Blacé.
C'est un privilège de travailler en milieu rural, de rencontrer autant de personnes. Les clients semblent ravis du service de proximité, ils sont tous bienveillants, on m'offre des boissons chaudes lorsqu'il fait froid, ils sont compréhensifs lorsque j'annule une tournée pour raison familiale. C'est un lien social très enrichissant.
C'est une très belle aventure qui me permet d'allier mes vies professionnelle et familiale.

Mes tournées
(hors vacances scolaires)
Lundi : Le Perréon, Vaux-en-Beaujolais
Mardi : Le Bois-d'Oingt
Jeudi : Arnas
Vendredi : Saint-Etienne-des-Oullières

Mes dépôts
Lundi : Pharmacie de Lacenas
Mardi : Épicerie de Cogny
Vendredi : Supérette de Blacé

Karen Minot

Contact
06 88 68 82 09
17, impasse de la Bessée à Blacé

La chapelle Saint-Bonnet se réveille

La paroisse Sainte-Marie des Vignes est riche de ses dix-sept clochers et aussi de nombreuses chapelles.
La chapelle Saint-Bonnet est l'une des plus anciennes. La construction originelle faisait partie d'un prieuré, et la première mention date de 984. Elle sera l'église paroissiale jusqu'en 1737, et restera un lieu de pèlerinage jusque dans les années 1950.
La chapelle de Saint-Bonnet, d'architecture romane, a été remaniée aux XIIe, XIIIe et XVIIe siècles.
Au XIXe siècle, le clocher a été utilisé comme station du télégraphe Chappe*. Aujourd'hui, elle nécessite de gros travaux de restauration afin de consolider sa structure, refaire les toitures et lui rendre l'aspect d'un lieu de culte.
La commune de Montmelas-Saint-Sorlin a entrepris de la restaurer, avec l'aide de la Région, du Département et de la Communauté de commune.
L'association « Autour de la chapelle Saint-Bonnet » accompagne ces travaux et animera le site à la fin de la restauration. Il est envisagé de montrer la vie du village au XIIe siècle et d'expliquer comment fonctionnait un relais Chappe *.
Mais nous n'en sommes pas encore là. Les travaux débutent et le financement public ne couvre pas la totalité des sommes nécessaires. La commune et l'association s'appuient sur la Fondation du patrimoine qui permet de défiscaliser vos dons. Merci de nous aider à finaliser cette restauration, grâce à votre générosité.

Antoine Gouraud

* Le télégraphe Chappe (ou télégraphe aérien) est un moyen de communication visuel par sémaphore, mis au point par Claude Chappe en 1794 et utilisé jusqu'en 1855.

POUR FAIRE UN DON SUR LE SITE DE LA FONDATION DU PATRIMOINE

Agenda

TEMPS DE CARÊME À PÂQUES
La communauté des Sœurs du Prado vous propose un temps de partage de la Parole de Dieu et un temps de prière par visio sur zoom pour ceux qui peuvent chaque lundi à 18 h.
Demander le lien à christianereulier@gmail.com

CÉLÉBRATION DU PARDON
Samedi 13 mars
10 h aux Oullières
suivie de confessions individuelles

CHEMINS DE CROIX
Vendredi saint : 2 avril
15 h : église de La Varenne
15 h : église de Lacenas
15 h : Notre-Dame de Brouilly

PRIÈRE DU CHAPELET POUR LES MALADES
Jeudi 1er avril : Rivolet à 16 h
Jeudi 6 mai :
Notre-Dame de Brouilly à 16 h
Jeudi 3 juin : Saint-Cyr à 16 h

ADORATION ET CONFESSIONS
Tous les dimanches de 15 h à 17 h 30 à l'église des Oullières
Tous les mercredis de15 h à 17 h 30 à l'église de Denicé

JEUDI ASCENSION
Messe à 10 h 30 à Saint-Julien
Messe à 19 h à Notre-Dame de Brouilly

Sous réserve, au vu du contexte sanitaire, des changements pourront avoir lieu.
Surveiller les fiches dominicales.

Nos religions fraternelles
à Oran en Algérie avant 1960

Nos belles fêtes religieuses chez nous, à Oran en Algérie, étaient sacrées.
On peut dire que l'on communiait toutes ethnies confondues, c'était formidable !
Invités par les juifs, les musulmans, nous partagions la même joie, le même respect pour nos religions, pour nos croyances respectives.
Bien entendu, ces fêtes religieuses étaient surtout perçues dans les quartiers populaires d'Oran, beaucoup moins dans la ville.
L'Algérie était catholique pour Pâques, musulmane pour l'Aïd-El-Kébir (fête religieuse commémorant le sacrifice d'Abraham et le pèlerinage à La Mecque) et juive pour le Yom Kippour dit aussi le Grand Pardon (fête de pénitence célébrée par les juifs dix jours après le nouvel an). Chacun était libre de se rendre à l'église, à la mosquée ou à la synagogue.

Avoir la foi aide à se relever...

Pour moi, il ne peut y avoir de religion saine sans liberté. Tout ce qui est contrainte fausse la fiabilité de l'engagement. La religion doit être observée dans la conviction personnelle.
Avoir la foi aide à se relever quand on trébuche sur la méchanceté des hommes et les obstacles de la vie. La religion consiste à chercher la paix en soi et non à faire la guerre aux autres.
La vraie foi relie tous les hommes, ceux qui croient en Jésus-Christ, en Yahvé, ou en Allah. Elle pose le bien au-dessus de tout. C'est l'inverse d'une croyance rigide, soumise, exclusive qui peut conduire au fanatisme.

Vincent Soler
Ancien de Don Bosco,
arrivé en métropole en 1962

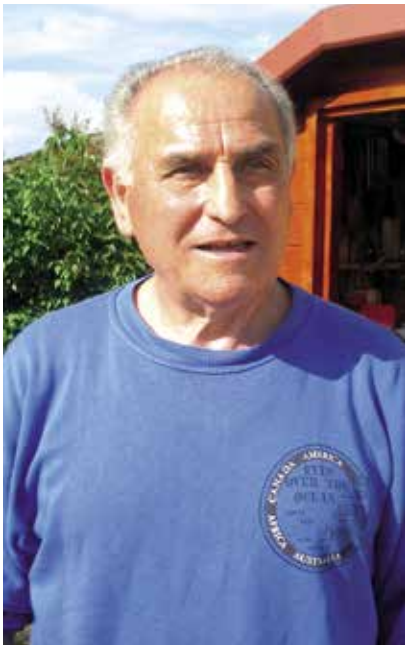

TRAVAUX À LA CURE DES OULLIÈRES

À l'arrivée du père Pablo Gomez, des travaux ont été décidés en réunion de CPAE (Conseil paroissial aux affaires économiques). Ces travaux, validés par le délégué aux affaires économiques auprès du diocèse, seront financés en grande partie par la vente de la Maison paroissiale de Cercié (40 000 euros) et réalisés au cours du 1er trimestre 2021.

Messe d'installation
de notre nouvel archevêque

Dimanche 20 décembre 2020, nous, Anne-Marie et Sophie, deux femmes laïques, engagées, représentantes du doyenné Nord Beaujolais et invitées par notre doyen Édouard Leconte, avons vécu en « présentiel » la messe d'installation de notre nouvel archevêque, Mgr Olivier de Germay. Merci pour cette journée de découverte, de joie profonde et de fraternité, en un mot de communion avec les chrétiens de chez nous et du diocèse.

Au départ le contexte était compliqué : contraintes sanitaires, organisations familiales en ces jours précédant la joie des retrouvailles de Noël. Mais Anne-Marie et moi étions vraiment désireuses de remplir notre humble mission de vous représenter, chers lecteurs. Et nous étions si heureuses de nous rencontrer enfin, car nous nous connaissions virtuellement par nos enfants, meilleurs amis au lycée. Notre trajet en voiture à Lyon nous a permis de rattraper le temps et de nous raconter le résumé de nos vies de mère et grand-mère !

La cathédrale Saint-Jean était « parsemée » – distance de sécurité oblige – de fidèles masqués de tous âges. Bien qu'en avance, nous étions placées près de l'entrée et ainsi avons pu voir de près un nombre impressionnant d'évêques regroupés autour du nouveau prélat des Gaules. Et lors de la procession d'entrée, j'ai reconnu avec émotion des prêtres qui ont marqué ma vie de foi et des séminaristes que j'ai vu grandir…

Nous n'avons pas vu le temps passer malgré la durée et le froid tant la messe était priante et belle. La solennité simple et essentielle à l'installation de l'archevêque avec la lecture de la lettre du pape François, l'historique du diocèse du vicaire Baumgarten, la présentation personnelle d'Olivier de Germay était impressionnante. Les mots de notre évêque nous ont parlé et touché : prière personnelle et vérité. Chacun a pu suivre la cérémonie en « visio », sur des écrans. Nous avons sincèrement prié pour nos paroisses respectives, nos prêtres, notre doyenné et tous les habitants de nos villages. À la nuit, nous sommes rentrées dans nos foyers, affermies dans notre conscience d'appartenir à la grande famille de l'Église, et en nous promettant de nous revoir bientôt.

Sophie Harel

EXTRAIT DE L'HOMÉLIE DE MGR OLIVIER DE GERMAY

Nous sommes certainement nombreux à nous dépenser pour le Seigneur, à faire beaucoup de choses pour lui et pour l'Église. N'oublions jamais que tout commence dans le silence, dans une passivité amoureuse, N'oublions jamais de nous faire capacité pour accueillir Dieu en nous.
Soyons, jour après jour, des assoiffés du don de Dieu, des pauvres de cœur, des mendiants de la grâce.

Extraits de son allocution

La mission de l'Église demeure, et cette mission, frères et sœurs, est belle. N'en doutons jamais. N'ayons pas peur, n'ayons pas honte d'être chrétien. Ce que nous avons à annoncer et à transmettre est un trésor. Parfois nous l'oublions parce que ce trésor est contenu dans un vase d'argile. Nous sommes ce vase d'argile. Fragile et parfois fissuré. L'Église est ce vase d'argile.

Aujourd'hui, je voudrais vous dire, et c'est vraiment ce que je porte dans mon cœur de pasteur : aimons-nous les uns les autres. […] et d'abord au sein de notre église. […] avec la grâce de Dieu, c'est possible. […] Ne faisons pas de nos différences des discordes.
Ce qui demeure aujourd'hui, c'est la souffrance des victimes, nous ne pouvons pas l'ignorer. En tant que membre du corps du Christ, cette souffrance nous atteint tous et en ce jour solennel, je m'incline devant elles (par rapport à l'affaire Preynat).

Les mots croisés de Christian

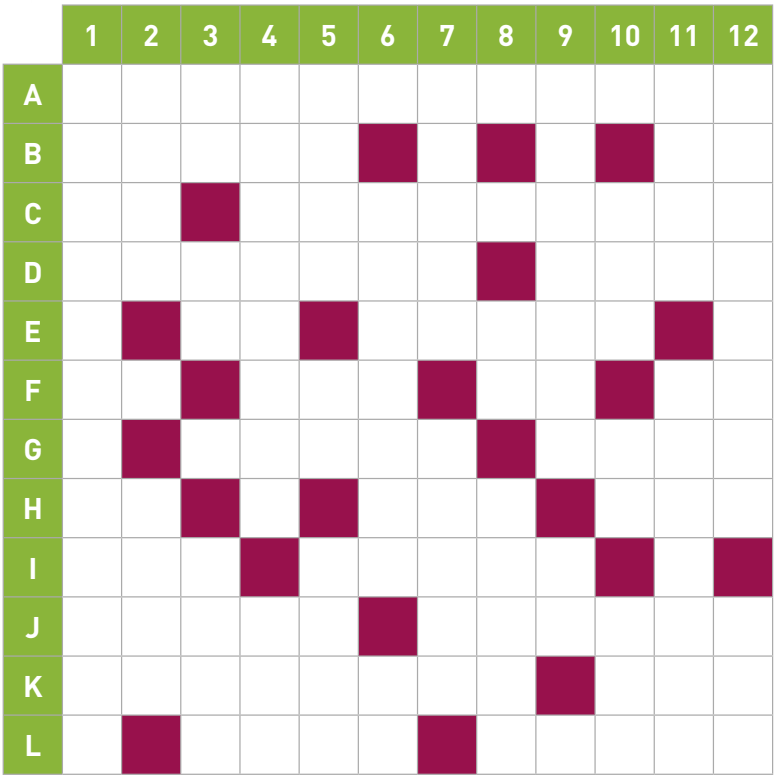

Horizontalement

A – Qualifie un langage utilisé par des programmeurs.
B – Machine hydraulique – Évitait la mise en boîte.
C – Petit patron – Brilla.
D – Grande vrille à bois – Saint en Seine- Saint-Denis.
E – Chiffre romain – Proposition mathématique.
F – Le titane du chimiste – Lettre grecque – C'est-à-dire Entre 3 et 4.
G – Pour dilater un vaisseau – Croûte du globe terrestre.
H – Possessif – Commune de la Drôme – Enlève.
I – Elle porte souvent un nom célèbre – Ne brille pas.
J – Symptôme neurologique – Amertume
K – Langage incompréhensif – Bien distinct.
L – Une automobile en langage familier
Peut être un piège à loups.

Verticalement

1 – Elle permet aux enfants de perfectionner leur langage.
2 – Évalua un devoir – Commune du Gers.
3 – Le francium du chimiste – Participe gai
L'usure le rend mauvais.
4 – Elle est paraît-il mère de tous les vices
Canton suisse.
5 – Distingué, élégant – Outil du dessinateur
A gouverné la Russie.
6 – Un État d'Europe – Le béryllium du chimiste.
7 – Temps d'une révolution – Exerçai une traction.
8 – Note de musique – Vente aux enchères.
9 – Dialectes – Fin d'infinitif.
10 – Parcourue – Elle s'est retrouvée à brouter
École prestigieuse.
11 – Affluent de l'Oubangui – Pommes de terre en langage familier.
12 – Parole de Dieu – Pousse les gens à la grève.

SOLUTION DES MOTS CROISÉS

Horizontalement : A – Informatique. B – Noria – EV. C – St – Scintilla. D – Tarière – Ouen. E – IV – Lemme. F – Ti – Eta – IE – Pi. G – Stent – Sial. H – Ta – Die – Ote. I – Rue – Terne. J – Ictus – Acreté. K – Charabia – Net. L – Tire – Nasse.
Verticalement : 1 – Institutrice. 2 – Nota – Auch. 3 – Fr – Ri – État. 4 – Disivété – Uri. 5 – Raché – Té – Tsar. 6 – Irlande – Be. 7 – Année – Tirai. 8 – Mi – Encan. 9 – Idiomes – Er. 10 – Lue – Io – ENS. 11 – Uélé – Patates. 12 – Évangile – Été.

Pompes Funèbres et Marbrerie Ludovic Paquet
31, route de la Chevalière à Beaujeu (L'Etroit Pont)
EXPOSITION DE MOMUMENTS FUNÉRAIRES
OBSÈQUES MARBRERIE CONTRAT OBSÈQUES
ACCUEIL CLIENT PARKING
04 74 69 35 31 06 89 32 74 90
Permanence téléphonique 24h/24

S.A.S. COUDOUR VERMOREL
Charpente - Couverture
Zinguerie
Neuf - Rénovation
RGE
413, route des Grandes Bruyères
69460 ST-ETIENNE DES OULLIÈRES
04 74 03 42 55
eurl.coudourvermorel@wanadoo.fr
www.coudour-vermorel.com

sarl
Franck Descombes
Plomberie - Chauffage
Sanitaire - Dépannage
franck.descombes@orange.fr
06 60 14 70 66
1383, rue de Belleville
69460 St-Etienne des Ouillières

YANNICK DE VERMONT
Château de Vaux & Vins du Beaujolais
Les VinsYannick de VERMONT
Vente directe à la propriété
Beaujolais Villages, Brouilly, Fleurie, Moulin à vent, Bourgogne et Crémant de Bourgogne
Château de Vaux - Rue Gaspard Braillon 69460 VAUX EN BEAUJOLAIS
devermontyannick@orange.fr - 06 08 83 33 71 - www.lesvinsyannickdevermont.com

Pompes Funèbres DUPASQUIER
Chambre Funéraire - Marbrerie
04 74 04 82 46
24h/24
Place de La Paix 69430 Beaujeu
www.pompes-funebres-dupasquier.fr
- expérience (depuis + de 20 ans au service des familles)
- sérieux, discrétion, indépendance
- aux prix les + bas

Poème

Je crois à la bonté humaine.
Comme je crois au printemps,
Quand je vois fleurir les chatons de saule.
Je crois en l'être humain.
Je crois en l'homme, en la femme simple.
Je crois en ces hommes et ces femmes
Qui vivent et qui rient,
Qui se réjouissent de petites choses,
Qui disent oui au soleil levant
Et à tout ce qui germe de la terre,
Dans les bons jours comme dans les mauvais jours.
Leur nom n'est jamais écrit dans le journal.
Ils ne montrent pas le poing.
Ils aiment les gens.
Les personnes simples sont des personnes formidables.
Sans faire de bruit,
Elles font circuler dans le monde un courant d'amour.
Elles sont des oasis dans notre désert.
Elles sont des étoiles dans notre nuit.

Auteur inconnu

Cocon Floral
Artisan fleuriste
296, av Chênes de Gaulle
69800 ST GEORGES DE RENEINS
Tél. 09 81 74 12 30
TrésBeau. TrésFleurs. TrésPro. TrésLocal.

18 78
GUILLIN
MAÇONNERIE & PATRIMOINE
69430 LANTIGNIÉ
04 74 04 85 76
www.guillin-mp.fr

EBÉNISTERIE CONTEMPORAINE
DESVIGNES O.
Agencement d'intérieur, cuisine, dressing, toute fabrication sur mesure, électroménager garantie 5 ans
Censeo V
MORGON
06 10 86 82 65

SARL BARRAUD CARRELAGE
Carrelage, Faïence, Terre cuite
Dallage pierre, Carreaux ciment, Bétons décoratifs.
Travaux NEUF et RÉNOVATION
contact@carreleur-macon.com • www.carreleur-macon.com
04 37 55 98 47 - Barraud Carrelage
219, ZA Les Combes 69820 Fleurie

Taxi des Crus
7j/7 24h/24
Dialyses - Rayons - Chimiothérapie
Transports médicaux assis - Conventionné toutes caisses
Aéroports - Gares
N°1 CHIROUBLES - N°2 VILLIÉ-MORGON - TAXI N°2 ST JEAN D'ARDIÈRES
06 30 86 04 84 - taxi-des-crus@wanadoo.fr

SARL BROYER
Claude DUPON
ELECTRICITÉ-MÉNAGER
04 74 04 30 92
07 85 00 12 55
hervebroyer@claudedupon.fr
318, rue du Bourg
69430 QUINCIÉ EN BEAUJOLAIS

POMPES FUNÈBRES REMUET
le nouvel esprit du funéraire
CHAMBRE FUNERAIRE
INTERVENTIONS TOUTES DISTANCES
Rond point de Taponas
64, ch. des Pépinières 69220 Belleville
Tél. 04 74 66 91 64 (24h/24)
contact@pf-remuet.com - www.pf-remuet.com
PARKING GRATUIT accessible à tous

RENAULT
Stéphane Drouin AUTOMOBILES
DACIA
Votre Agent RENAULT
BELLEVILLE EN BEAUJOLAIS 04 74 06 47 47
ST-DIDIER/CHALARONNE 04 74 65 18 17