N° 122 - Juin 2020

Mosaïque

JOURNAL CATHOLIQUE DU BEAUJOLAIS

À chacun son jardin

PAGE 21

La paroisse au sein des familles

PAGE 25

Les mercis du P. Jean-Jacques Ragon

WWW.SAINTAUGUSTINENBEAUJOLAIS.FR - WWW.LATRINITEENBEAUJOLAIS.FR
WWW.SAINTEMARIEDESVIGNES.FR

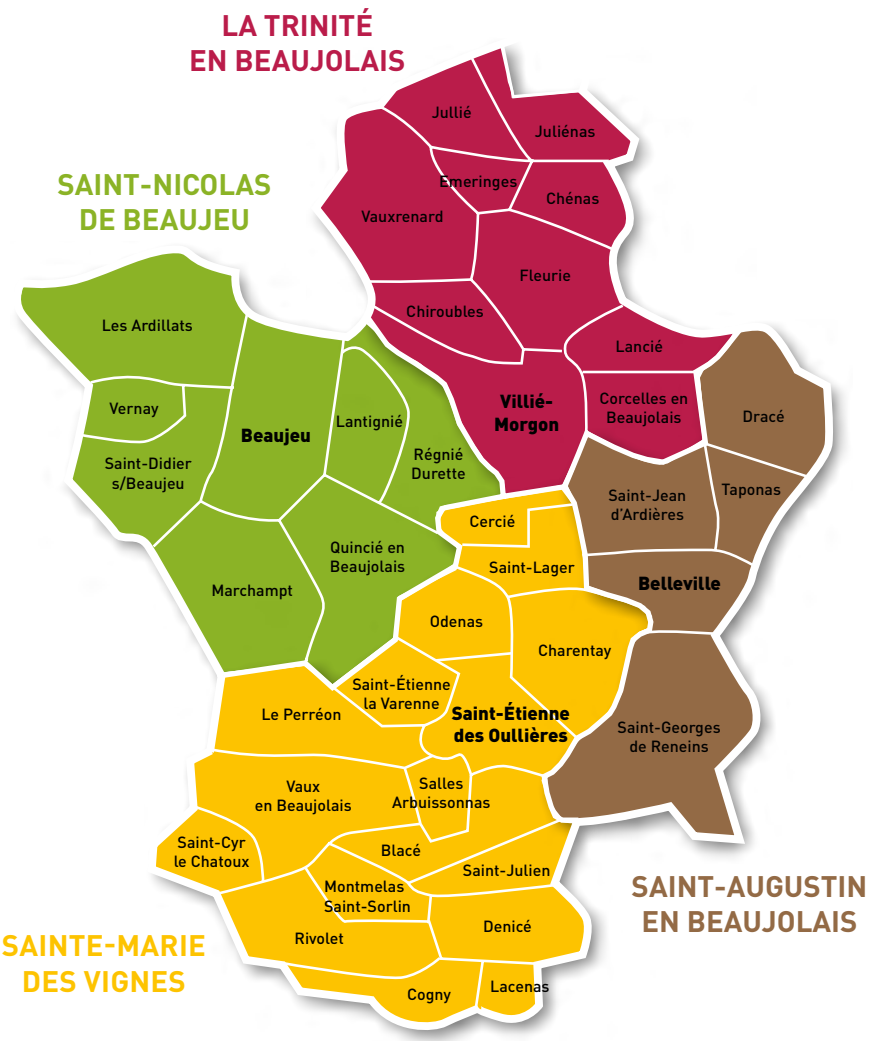

VOIR TA FACE ENSOLEILLÉE

Seigneur, accorde-moi aujourd'hui cette grâce :
Regarder la face ensoleillée de chacun de ceux avec qui je vis.
Il m'est parfois difficile, Seigneur,
De dépasser les défauts qui m'irritent en eux.

Aide-moi, Seigneur, à regarder ta face ensoleillée,
Même devant les pires évènements :
Ils peuvent être source d'un bien qui m'est encore caché.

Accorde-moi, Seigneur, la grâce de ne travailler
Que pour le bien, le beau et le vrai,
De chercher sans me lasser,
dans chaque homme,
L'étincelle que tu y as déposée en le créant à ton image.

Donne-moi, à toute heure de ce jour,
D'offrir un visage joyeux et un sourire d'ami
A chaque homme, ton fils et mon frère.

Donne-moi un cœur trop large pour ruminer mes peines,
Trop noble pour garder rancune,
Trop fort pour trembler,
Trop ouvert pour le refermer sur qui que ce soit.

Sœur Emmanuelle

MALGRÉ LE CONFINEMENT

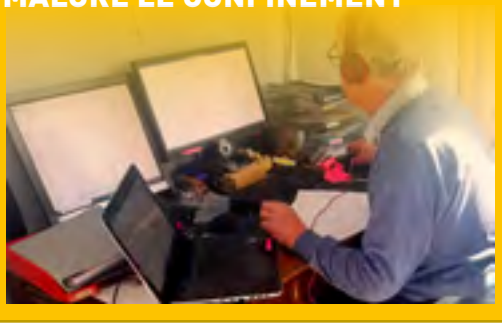

En cette période de confinement, nous avons tenu à préparer le numéro de juin de Mosaïque. Pour cela, nous avons eu la joie (!) de découvrir de nouveaux outils pour pouvoir échanger en restant chez soi ; la conférence téléphonique, les fichiers collaboratifs... Bayard a aussi parfaitement rempli son rôle pour la mise en page et l'impression. Nous espérons que ce numéro vous plaira et que vous continuerez à nous apporter votre soutien.
Grâce à vous, annonceurs et abonnés, notre journal peut être distribué dans plus de 20 000 boîtes à lettres de nos quatre paroisses, apportant ainsi dans notre dossier une approche « beaujolaise » de grandes problématiques et des informations locales.

drc Dupuis Reynaud Conseils
AXA
ASSURANCES - PLACEMENTS - BANQUE

présence verte Rhône-Alpes
N°1 DES SOLUTIONS DE TÉLÉASSISTANCE
Autonome, mais jamais seul.
En beaujolais 04 74 07 88 85
www.presenceverte.fr
120, rue des Chantiers du Beaujolais
69400 Limas

Du Four Fromager Affineur
Sylvie et André DUFOUR
Mercredi, jeudi et vendredi après-midi de 15h à 19h
sur notre site d'affinage à Blacé
950, rte du Beaujolais 69460 BLACE
NOUVEAU
Production artisanale maison yaourts et fromages blancs
04 74 67 50 55 - 06 09 80 51 60 - dufrom@wanadoo.fr

POINTS DE VENTE LE MATIN
MARDI : St Etienne des Oullières
MERCREDI : Beaujeu
VENDREDI : Neuville S/Saône
SAMEDI : St Cyr au Mont d'Or
Vente en ligne :
www.fromageriedufour.com

SOMMAIRE

Dossier 4-10
A chacun son jardin

Parents / Enfants 11
Je cuisine
Un geste, une prière

Jeunes 12
Chant : La vie c'est comme un jardin
Bonne fête papa

Cahier détachable 13-16
Carnet, horaire des messes

Portrait 9
L'arroseur de la Vallée du Samsons

Saint-Augustin en Beaujolais 17-19
Osons la joie d'un centre paroissial (7)
Un caté différent en temps de confinement

La Trinité en Beaujolais 20-21
Un curé confiné ou déconfit
Des funérailles en petit comité... aujourd'hui mais pas demain...
La paroisse au sein de toutes les familles

Saint-Nicolas de Beaujeu 22-23
Le mot du curé
Un printemps particulier
Témoignages

Sainte-Marie des Vignes 24-25
Nominations
On nous dit «pas beaux! Et pourtant...
Les mercis du père Jean-Jacques

Diocèse 26
Nominations diocésaines
L'aveugle-né confiné, Jésus-Chrsit confiné

Détente 27
Les mots croisés de Christian
Petites histoires d'enfants

Poème 28

P.Marcel Rwabutera

« La différence entre un jardin et un désert, ce n'est pas l'eau, c'est l'homme. »

Prov. Touareg

J'ai cherché dans la Bible les traces d'un jardin, et j'ai braqué ma longue-vue sur un seul, localisé en Gen.2.15 : « *L'Éternel Dieu prit l'homme, et le plaça dans le jardin d'Éden pour le cultiver et pour le garder* ». Il n'était pas confiné. Libre comme l'air, il était !

Inutile de chercher ce jardin sur un plan cadastral. Aucun géomètre n'a effectué un relevé pour mesurer ses dimensions avec précision. La Genèse n'est pas un manuel d'agronomie. N'y cherchez pas les outils modernes de gardiennage. Une caméra par exemple, pour traquer les maraudeurs.

Symbole d'un état primordial de bonheur et d'harmonie proposé à l'homme d'hier, d'aujourd'hui et de demain. C'est un lieu censé garantir une sécurité alimentaire, puisque le Seigneur Dieu donna à l'homme cet ordre : « *Tu peux manger les fruits de tous les arbres du jardin* » Gen. 2,16.

Et si on se risquait pour dire que ce coin paradisiaque n'est autre que cette terre sur laquelle nous débarquons sans que personne ne nous demande notre avis ? Au centre du jardin, il y a l'homme : un acteur capable d'assécher des rivières et de rendre les terres arides... Vilain oiseau que celui qui salit son nid...

Mais en regardant ce jardin sous un autre un angle, plutôt que de se focaliser sur une représentation géographique, et si c'était la vie de chacun qu'il faut prendre avec beaucoup de soins.

Pas uniquement le côté physiologique, mais tout notre être dans sa globalité ! Ce lieu où seul Dieu et l'homme peuvent dialoguer à l'abri des curieux et combler sa faim existentielle !

Mosaïque

Trimestriel – **Directeur de publication :** Olivier des Horts – **Directeur de publication adjoint :** Anne-Marie Florin
Équipe de rédaction : Père Marcel Rwabutera, André Rampon, Jean Rollet, Éliane Defay, Annick Bouquin, Mado Chopin, Michèle Catherin, France Gobet, Maurice Marin, Jeannine Clément, Louis Thoral
Réalisation : Bayard Service - Centre-Alpes - Grand Sud – Savoie Technolac – CS 20308 – 73377 Le Bourget-du-Lac cedex
bse-centre-alpes@bayard-service.com – www.bayard-service.com - **Conception graphique :** Alexandre Kubiak
Secrétaire général de rédaction : Jean-Baptiste de Fombelle – **Mise en page :** Sabine Maurel – **Fabrication :** Caroline Boretti
Régie publicitaire : Bayard Service - Tél. 04 79 26 28 21
Impression : Brailly – 69230 Saint-Genis-Laval – Dépôt légal : à parution – ISSN : 2266-8004
Crédit photo de couverture : © Mosaïque – **Crédit photos :** sauf mention contraire © Mosaïque et Ciric

AVIVA afer
René SANCRICCA
Agent général d'assurances
79, rue de la République
69220 BELLEVILLE
04 74 66 13 36
Fax 04 74 66 09 72
sancricca-rene@aviva-assurances.com
Orias n° 07 009 308

Restaurant Le Morgon

Eliane & Alain Pralus
Hameau de Morgon 69910 Villié-Morgon
04 74 69 16 03
restaurantlemorgon@orange.fr
www.restaurantlemorgon.fr

Pierre NICOD MENUISERIE
Le Clos Gerbon
69640 LACENAS
Tél. 04 74 67 31 07
Fax 04 74 67 45 09
AGENCEMENT MENUISERIE
TOUTES FABRICATIONS SUR MESURE
contact@menuiserie-nicod.fr

Le Fournil de Quincié
04 74 07 04 58
25, place Quincias Vinum
Quincié en Beaujolais

À chacun son jardin

Mon jardin

Avril – Cette année, le jardin qui se moque de la terrible épidémie qui nous oblige à reconsidérer ce qui nous paraissait important, le jardin donc, est magnifique : pervenches, jonquilles, coucous, primevères, violettes se mélangent dans un désordre luxuriant de couleurs fraîches, du jaune brillant au bleu doux. Les pruniers éparpillent déjà leurs blancs pétales. Bientôt les roses prendront le relais dans un éclatement de couleurs vives, du rouge au blanc, du jaune à l'orange. Les pommiers seront au rendez-vous, arborant leurs délicates fleurettes blanches et roses.

Pendant ce temps, au potager, salades, poireaux, céleri, persils, se disputent la place ensoleillée par un astre encore tiède mais déjà brillant. Ce jardin-là n'est pas celui de tout le monde, c'est le mien. Il est désordonné, pousse un peu comme il veut ; ses allées ne sont pas tirées au cordeau et malgré le désherbage il reste toujours quelques touffes ici ou là.

J'admire les beaux potagers bien alignés de mes amis, de mes voisins, leurs parterres de fleurs disciplinées, organisées par couleurs. Chacun de nous a sa conception du jardin et aucun ne ressemble à l'autre. On pourrait dire que le jardin est le reflet de son jardinier : « montre-moi ton jardin, je te dirai qui tu es ». Quand on se promène à travers notre belle France, on peut admirer les broderies des jardins s à la française, la poésie des jardins à l'anglaise. On peut s'en inspirer à notre toute petite échelle, mais c'est dans notre jardin à nous que nous nous reposons, que nous méditons en semant, en arrosant et quelquefois en sommeillant.

Annick

« Le jardin fait partie de mon équilibre. »

Quelle chance d'avoir un jardin !

Ce lundi 22 mars : en cette période de confinement, je réalise à quel point c'est un luxe et une grande chance d'avoir un jardin. Pour nous campagnards, pouvoir continuer à prendre l'air dehors semble vital.

J'ai aussi réalisé qu'il me permet d'espacer largement mes courses dans les commerces. Comme nos parents nous ont appris à ne pas gaspiller et être prévoyants, les surplus de courgettes, tomates, haricots, pour ne citer qu'eux, ont été transformés en ratatouille et mis en conserve ou congelés pour les soupes et nous permettent encore de manger des légumes tous les jours. L'hiver ayant été plus que clément, les salades (sous la serre), les mâches ont survécu au gel et nous régalent. En faisant le tour du jardin, avant de le réensemencer au printemps, j'ai réalisé qu'il restait encore des légumes qui avaient paisiblement attendu que l'hiver passe pour se remettre à pousser et n'attendaient que d'être cuisinés : les blettes, les choux kale. Le persil planté en automne, avant de grainer dans quelques semaines, nous fait profiter de ses vitamines.

Chaque matin, je passe ouvrir la serre et je contemple les laitues qui commencent à pommer et les radis qui prennent forme. J'ai aussi vu les pieds de rhubarbe qui se réveillent avec leurs bourgeons dans les tons rouges et deviendront bientôt les tiges qui régaleront nos papilles dans les tartes, crumbles ou compote.

Avant d'être à la retraite, je faisais un morceau de jardin avec le minimum (quelques pieds de pomme de terre primeur, des salades, des tomates, courgettes, haricots verts principalement) car je disais être sûre que les légumes étaient sans pesticides et, étant fille d'un bon jardinier, j'avais du mal à acheter des tomates ou haricots qui n'avaient aucun goût pendant l'été. C'était l'occasion de m'octroyer des moments en plein air dans mon emploi du temps bien rempli, même si l'herbe envahissait souvent l'espace.

Aujourd'hui, j'ai beaucoup plus de temps, je m'« enhardis » chaque année à mettre de nouveaux légumes : concombre, oignon, ail, échalote, betterave, poivron, aubergine. Cette année, j'aimerais tenter les patates douces mais ce n'est pas gagné…

J'aime les matins d'été ou d'automne partir au jardin avec mon panier d'osier et faire ma « moisson », le remplir, contempler ce camaïeu de couleurs en pensant à ce que je vais réaliser comme plat avec. J'oublie vite le mal de dos. Le jardin fait partie de mon équilibre.

Michèle

JARDIN SECRET

Mais que peut-on en dire puisqu'il est secret !

Peut-être qu'il est quelquefois, encombré et indéfrichable, pour garder le langage du jardin. Ne serait-il pas plein de graines prêtes à germer, si elles sont bien arrosées. Des petites graines gardées précieusement que l'on pourrait distribuer, à l'occasion si besoin. Personne ne saura d'où elles proviennent, il ne faut rien révéler, c'est secret !

Elles se nomment : empathie, générosité, respect, pardon, amour… C'est le vent qui fera la distribution dans les moments opportuns, le vent du cœur et de l'esprit.

Éliane

le jardin exotique du douanier Rousseau

Dans le jardin **de l'humanité**

Dans le jardin de l'humanité, il y a de tout : c'est la biodiversité. Il y a des choses qui se construisent, d'autres qui se détruisent. Le jardin d'Éden avait pourtant bien commencé. Ensuite, ça s'est un peu gâté ! Mais dans le jardin de l'humanité, il y a les fleurs qui ne demandent qu'à sortir, s'épanouir, se montrer. On croyait le monde indifférent et on a retrouvé de chaleureux élans de solidarité quand un virus nous a tous mis sur un même plan d'égalité, d'humilité. Émouvant de voir à la télé des avions ou des TGV avec des malades transportés chez nos voisins et amis allemands.

Il y a 80 ans, dans le ciel, entre eux et nous, c'était le bruit des bombardiers.
Dans le jardin de l'humanité, il peut y avoir le tragique, mais il peut y avoir l'espoir. Des évènements divers ont déjà rebattu les cartes de l'histoire.
Dans le jardin de l'humanité, il y a des croyants, des athées… Il y a nous tous qui avançons avec nos faux pas et nos qualités. Il y a les saisons. L'hiver, le printemps - confiné - et la Pentecôte qui nous rappelle le souffle imprévisible et discret mais toujours à nos côtés. Et puis, il y a l'été - fini d'être confiné - et les fruits qui mûrissent (bienvenue les confitures !). Juin est là avec, espérons-le, la Fête de la musique et les Fêtes des voisins, les célébrations du dimanche qui nous inviteront à chanter et à nous réenchanter.

André

Et si je méditais en faisant mon jardin !

Jardiner, c'est l'apprentissage du temps. Prendre le temps d'observer, d'être présent à ce que l'on fait. Jardiner en pleine conscience (principe de s'ouvrir au moment présent) nous ramène à l'essentiel.

Je choisis un moment dans la journée qui puisse devenir mon rendez-vous quotidien, en prenant quelques minutes pour être présent à mes plantes, les observer, les contempler, prendre soin d'elles.
Avant d'attaquer un travail, je me recueille quelques instants, me laisse traverser par la lumière, j'écoute le silence en moi.
Quand je sème ou cultive (plantes et fleurs), tous mes sens en éveil, je reste présent à ce que je fais, aux mouvements de mon corps, à sa bonne position, au travail de la terre. Je dépose ma plante dans sa nouvelle maison, je l'arrose et hume l'odeur qui se dégage. Je savoure le calme après l'effort. Je varie les espèces formes et couleurs pour les observer tout au long de l'année.
Puis vient le temps d'attendre pour laisser pousser. Je prends soin de respecter le rythme des plantes, d'y être attentif, de les arroser en prenant le temps d'écouter l'eau qui coule, de la regarder s'infiltrer dans la terre. Je respire l'odeur de la terre mouillée. J'observe la plante qui s'éveille à la vie, je la vois se transformer de jour en jour. J'en prends soin.
J'observe la formation des bourgeons, je contemple la fleur qui éclôt, ses pétales, sa couleur. Je respire son parfum avec ses subtilités. Je note les sensations qui me parviennent.
Je savoure le fruit de mon travail. Je me ressource auprès de cette nature qui se révèle. En regardant ce paysage, ces couleurs, en sentant toutes ces odeurs à l'intérieur de moi je suis bien. Ça m'apporte de la paix, du calme, de l'harmonie.
C'est aussi le temps qui passe, la pluie, le soleil, les saisons… L'automne avec les couleurs qui changent, les feuilles qui tombent et l'hiver où je découvre les arbres nus et les plantes à protéger du gel.
J'en profite pour respirer imaginant que ma tête est une fleur ouverte vers le ciel : en inspirant, je capte la lumière du soleil. En expirant je la laisse se diffuser dans ma tête, mon cerveau. J'accueille le calme et la détente de mon corps.

Michèle

D'après un texte de Stéphanie Ruyer, sophrologue, paru sur le site de Rustica bien-être

Promenade dans les jardins solidaires à Belleville-en-Beaujolais

C'est en 2003 qu'a émergé l'idée de créer des parcelles de jardins pour des personnes en quête d'espace, de liberté, de bien-être, sans parler de l'apport financier que représente la production de légumes pour les familles.

Différents partenaires sociaux* se sont réunis pour la mise en place d'une charte et d'un règlement pour mener à bien cette aventure, confiée à l'équipe locale du Secours Catholique, porteur de l'action. La mairie de Belleville a accordé une convention pour la mise à disposition d'un terrain situé « chemin des sablons », à proximité du centre-ville, terrain équipé d'un puits pour l'arrosage.

En 2004, vingt parcelles individuelles de 80 m² sont ouvertes à autant de familles, ou personnes isolées, puis en 2012, ce sont douze nouvelles parcelles qui viennent s'ajouter. Une parcelle collective de 500 m² est également à la disposition de jardiniers qui souhaitent travailler ensemble, ce qui permet à chacun d'apporter son expérience personnelle, et au groupe un enrichissement mutuel.

Un espace détente avec chalet, pelouse, parcelle de fleurs est ouvert aux participants. Les jardiniers sont d'origines très diverses, de milieux différents, donc les cultures en place sont d'une grande richesse. Les légumes traditionnels comme les tomates, aubergines, courgettes, haricots, fèves, salades, plantes aromatiques variées, piments, topinambours, concombres, etc. sont cultivés en de nombreuses variétés.

Parallèlement à la culture de légumes, ces jardins sont aussi, et surtout, un lieu propice à la culture de la convivialité, au lien social, un lieu de partage et d'échange sous toutes ses formes. De nombreux jardiniers viennent aux jardins pour rencontrer cette diversité, pouvoir discuter, sortir de la solitude des appartements souvent étroits.

Une équipe de bénévoles veille à la bonne marche de cette aventure, chacun ayant un rôle qui lui est propre : parcelle de fleurs, espaces collectifs, animations autour des cultures naturelles et bio, avec respect de l'environnement. Depuis deux ou trois ans, la communauté de communes CCSB nous propose l'intervention d'une formatrice en agro écologie, permaculture, herboristerie et cuisine durable. Cette année, un bénévole « référent jardins Secours Catholique du Rhône », intervient deux fois par mois pour assurer le volet « Formations » autour de la permaculture. Il souhaite faire passer un message essentiel qui est le respect de la nature et de l'humain, la prise de conscience du rapport entre les deux, tout un état d'esprit à réinventer.

Jean Pierre Léos

* La mairie de Belleville en Beaujolaise, le Centre communal d'action sociale (CCAS), le Centre social, la Maison du département du Rhône, la Mutualité sociale agricole Ain-Rhône, le Foyer les Remparts et le Secours catholique.

LA NATURE REFLET DE L'AMOUR DE DIEU

Jean-Daniel Duthoit, jardinier au potager du château de Versailles, témoigne de sa rencontre bouleversante avec la nature. Paroles extraites de la vidéo « Le don de la science »
(Retraite dans la ville, mars 2020)

« La nature est humble, offerte, toujours donnée. Elle compte sur moi [...]. Il a fallu du temps pour que je comprenne que la pédagogie de la nature [...] m'apprenait des choses sur moi-même, sur la vie, sur la relation d'amour, de fertilité, de bienveillance, d'abandon aussi et que cela venait du Créateur. En fait, je n'avais jamais fait le lien entre ma foi intellectuelle et la réalité. Je me sens soutenu par la nature pour arriver à reconnaître l'amour de Dieu. Ma prière de jardinier, c'est que je vais prendre ce jardin, tout cet ensemble d'êtres vivants pour les faire avancer vers le Royaume, vers quelque chose de plus harmonieux, de plus heureux, de plus paisible, de plus beau, dans lequel l'Homme va pouvoir grandir. Le fait de partager la réalité du travail de la terre avec d'autres hommes et femmes m'a fait comprendre de manière indiscutable notre fraternité. Quand on est trop fatigué, on ne peut plus porter le masque. Quand on est battu par le froid, le chaud, qu'on est cassé, épuisé, tout est enlevé. Il ne te reste que ta vérité. Et dans cette vérité-là, on est tous frères indéniablement. »

Jardin, verger, **potager... pote âgé...**

C'est l'histoire d'une longue amitié qui a commencé dans les années soixante-dix.

On habite dans le même quartier, nos enfants ont le même âge, on fait le même métier, et en plus on est conscrits. Je venais d'arriver en France et pour m'intégrer j'avais entrepris de « faire les conscrits ». Avec les « jeunes de mon âge » on avait décidé de fêter les anniversaires. Du coup quand j'ai eu 30 ans, ils ont tous débarqué à la maison. Un des potes avait apporté une brassée de fleurs (des glaïeuls), un magnifique bouquet. « Ils sont tellement beaux que je les porterais bien à l'église, si tu es d'accord ? » « Aucun problème » m'a-t-il répondu.
Après, on a fait plus ample connaissance. Il avait deux grands jardins et un verger et nous, derrière la maison, un petit potager, grand comme un mouchoir de poche, qu'il a « visité » et qui l'a fait sourire.
On a, nous aussi, visité ses jardins. « Sers-toi si tu veux des fleurs ». Mais je n'ai pas osé lui en « piquer ». Du coup, très souvent, le samedi, il passait nous apporter un peu de légumes et des fleurs (pour les bouquets de l'église).
Mon mari avait toujours dit qu'à la retraite il aimerait faire un peu plus de jardin.
C'est ainsi que notre pote, devenu maintenant, comme nous, un « pote âgé » nous a proposé de partager un de ses jardins. Avec mon mari, on était des débutants, mais avec ses conseils et son expérience on a été surpris des résultats.
Maintenant, dès la belle saison, on se retrouve tous les matins au potager : on échange les graines, les plançons, les légumes... Puis après avoir un peu travaillé on se pose sur un banc à l'ombre des arbres pour « refaire le monde ».
Depuis les années soixante-dix, le jardin a été un peu modifié pour les potes âgés : on a aménagé un terrain de boules et installé un cabanon : mais on s'y retrouve toujours avec autant de bonheur tous les matins et aussi le dimanche après-midi quand il fait beau pour jouer aux boules avec les potes âgés et les petits enfants.

Jeannine C.

DANS MON JARDIN, IL Y A...

Dans mon jardin, il y a des plumes,
des fleurs, de l'herbe verte et douce
sous mes pieds nus, de la terre face
contre ciel qui attend de recevoir
les graines... que va-t-il pousser dans
le potager ? Je peux y être les yeux
fermés, et imaginer toute une année !
Dans mon jardin, il y a aussi tout ce que
je ne vois pas... Mais si je m'approche,
le monde invisible se laisse percevoir...
avec ma loupe de botaniste, j'observe
la moindre plantule et j'y découvre
un autre monde, tellement minuscule...
et tellement infini.
Mon jardin c'est aussi le vent
sur ma peau, le soleil dans mes yeux, la
pluie dans mes chaussettes, le chant des
oiseaux dans ma tête, l'odeur
de la menthe...
Ce jardin, je le traverse tous les matins,
pour voir poules, cochon, lapins...
Si tout le monde va bien...
Le jardin, c'est le réveil de mes instincts !

Alice

Le jardin antistress...

Depuis mon plus jeune âge, j'ai accompagné mon père au jardin et il m'a montré tous les gestes et aussi les recettes pour que le jardinage devienne un plaisir.
Tout naturellement, par la suite, quand j'ai pu disposer d'un bout de terrain je me suis mis au jardinage et c'est devenu une thérapie !
Du temps où j'étais encore en activité, que de fois après une journée pénible et harassante je me suis retrouvé à genoux dans le jardin pour oublier les kilomètres, les chronomètres, les comptages et autres vérifications ; là au ras du sol, décompresser et donner du temps au temps.
Gratter le sol, traquer la mauvaise herbe tout en chantonnant ou sifflotant, quel remède pour sortir de la tête la marmelade de chiffres et les prévisions d'organisation. Là pas de compte-rendu !
Il fait bon voir les légumes transplantés ou semés les jours précédents sortir de terre ou se développer à leurs rythmes ; en faisant fi de la rentabilité.
Maintenant à la retraite, le plaisir de jardiner dure toujours, et la présence au jardin fait partie de l'emploi du temps journalier.
Même si chaque année la terre est plus basse, semis, entretien et arrosage amènent à la satisfaction de la récolte.
Quelle joie de retrouver dans son assiette du frais, du bio et du local !

Maurice Marin

Ah ce jardin !

Le printemps arrive, je vais retourner voir mon jardin que j'avais laissé impeccable à l'automne dernier. Catastrophe ! Complètement envahi par les mauvaises herbes bien plus vigoureuses que tout ce que j'essaie de faire pousser ! Alors, j'essaie encore. Plein de courage je reprends mes outils pour arracher toutes ces intruses, une à une jusqu'à la racine. Maintenant c'est propre. Je fais attention à la lune, Je plante, je sème, je mets de l'engrais, je tuteure, j'arrose. Ça y est, joie, de petites pousses apparaissent, les fraisiers sont en fleurs, les tomates ont l'air de prendre. C'est incroyable de voir comment se transforme une petite graine de rien du tout. Je pense à la parabole du grain de sénevé et rends grâce à Dieu pour le miracle de la création. Mais vite je m'inquiète. Ma citerne commence à baisser avec tous ces jours secs.
Mon Dieu, envoyez-nous un peu d'eau ! Et notre Seigneur satisfait à ma demande, mais trop ! Si cet orage a rempli ma réserve il a aussi haché menu mes premiers espoirs. Adieu fraises, framboises, tomates précoces, courgettes. Heureusement, la nature est bien faite et tous mes plants récupèrent, mais ce foutu liseron recommence à envahir mes planches. « Arrache-le jusqu'à la racine » J'essaie mais ça casse. L'été est là et nous récoltons les premiers légumes, puis de plus en plus. « Ras le bol de tes haricots Grand Père » !
Quelle joie de voir toute cette nature évoluer, mais quelle galère pour un « citadin » de faire son jardin !

Olivier

Car Dieu a tant aimé le monde
qu'il a donné son Fils unique
afin que quiconque croit en lui
ne soit point jugé
mais qu'il ait la vie éternelle. Jean 3:16

L'ami du pain 69460 BLACERET

Dominique MOREL
GÉOMÈTRE - EXPERT - FONCIER
Cabinet fondé en 1800 - Diplômé par le Gouvernement
11, rue Victor Hugo BELLEVILLE - morel-geometre@orange.fr
04 74 66 01 55 - Fax 04 74 66 38 84
LOTISSEMENT - G.P.S. - COPROPRIÉTÉ - PLAN D'INTÉRIEUR
DIVISION DE PARCELLE - LOI CARREZ - IMPLANTATION
BORNAGE - TOPOGRAPHIE - CUBATURE
NIVELLEMENT - PLAN DE FAÇADE - CERTIFICAT
D'URBANISME - MAÎTRISE D'ŒUVRE PUBLIQUE & PRIVÉE

C'EST AMUSANT DE JARDINER POUR UN PETIT ENFANT

C'est amusant de jardiner pour un petit enfant ! C'est l'occasion de se rapprocher de la nature, d'être dehors, de s'amuser dans l'eau, la terre et de faire des découvertes. Jardiner stimule aussi ses sens car il touche la terre, sent une fleur, goûte une fraise fraîchement cueillie, observe les insectes et entend les oiseaux. Il pose des questions, cela lui fait comprendre d'où vient ce qu'il mange, le cycle des saisons, les transformations de la nature (du haricot qui sort de terre jusqu'à la formation des gousses).
Selon son âge, on peut lui confier de planter des graines, creuser des trous, arracher des mauvaises herbes, récolter des légumes, arroser ce qui sera sûrement son activité préférée. On peut lui dédier un petit carré de terre.
Et si on n'a pas de jardin... on met un peu de terreau dans des boîtes à œufs, dans des pots de yaourt et on plante des fines herbes ou des lentilles sur du coton humide et on observe jour après jour... Ou alors on recycle ses vieilles bottes colorées, des boîtes de conserve que l'on décore pour en faire des pots ou l'on mettra des fleurs...

Pour aller plus loin

Un petit guide sympa à télécharger pour les enfants : Jardiner au fil des saisons
https://www.jardiner-autrement.fr/wp-content/uploads/2019/01/guide-jardine-au-fil-des-saisons-1515077057.pdf

Grand-père m'a transmis le virus...

Oui c'est mon grand-père qui m'a donné le virus... du jardin.
D'une famille paysanne de neuf enfants, mon grand-père était l'aîné et il fallait partir gagner sa croûte et ne pas rester à la ferme. C'est comme ça qu'il fut artisan charron-forgeron, en gardant au fond, la passion de la terre.
Pendant la Guerre, mes grands-parents ont beaucoup souffert de ne pas avoir de champ nécessaire pour cultiver leurs légumes, ce qui les obligeait à aller se ravitailler quelquefois très loin, en vélo, chez des paysans généreux pour qui ils ont gardé une grande reconnaissance.
Plus tard, enfin ils achètent une vieille maison à restaurer, avec un grand jardin. Nous étions nombreux et il se faisait une joie de nous apporter les premières fraises et les premières « patates » nouvelles qui nous régalaient.
En bordure de ce jardin, il avait réservé un carré pour chacune de ses petites-filles. Je devais avoir 7 ou 8 ans quand j'ai semé mes premières fleurs, des œillets, sous ses conseils bienveillants. Il nous expliquait la nature, les petites graines, les pousses à garder et les mauvaises herbes à arracher. Il aimait produire pour donner, comme font beaucoup de jardiniers. Pour moi, c'était la fierté de cueillir pour Maman un joli bouquet qui n'avait pas de prix !
Plus tard, je suis la seule à avoir fait un « retour à la terre » en épousant un vigneron. Je crois que mon grand-père en était très fier. Naturellement, j'ai cultivé mon jardin et il a continué de me donner ses conseils avisés. Je crois que c'est de lui que j'ai hérité cet amour du travail bien fait, les allées bien alignées. Quel bonheur de faire le tour de notre jardin, juste pour me détendre ou pour méditer ! Et c'est une grande joie de cueillir, moi aussi, les premières fraises pour mes petits-enfants !

France

L'entreprise de CHARPENTE, COUVERTURE, ZINGUERIE, OSSATURE BOIS, installateur agréé VELUX
SAS CHARBONNEL Serge CHARPENTE
UN ARTISAN À VOTRE SERVICE !
25, rue Pierre Cotinonet 69220 ST JEAN D'ARDIÈRES
06 07 09 08 10 - serge.charbonnel@hotmail.fr

AXA
Marie-Louise Gonzalez
51, rue Pasteur
69910 Villié Morgon
agence.gonzalez@axa.fr
Crédit
ASSURANCES
Placements
04 74 04 24 34
ORIAS 09049320

Jean-Paul Bacheuillier
Peintre en bâtiment
Plâtrier - Plaquiste
RGE
Le Fond de Vaux
69460 Le Perréon
Tél. 04 74 03 20 57
06 82 32 64 84
jpbacheuillier@hotmail.com

PHARMACIE DE JULIENAS
04 74 04 40 73

JE CUISINE

Sorbet aux fraises

INGRÉDIENTS

- 1 kg de fraises
- 400 g de sucre (ou moins selon goût)
- 1 sachet sucre vanillé (facultatif)
- 1 citron
- 2 cuillères à soupe de crème liquide

PRÉPARATION

Laver, égoutter et équeuter les fraises (en réserver quelques-unes pour la décoration) :
les mettre dans le mixer
Presser le citron et le verser dans le mixer
Verser le sucre sur les fraises
Ajouter 2 cuillères à soupe de crème liquide
Mixer le tout
Mettre dans un récipient plastique et mettre au congélateur minimum 3 ou 4h

UNE QUESTION À LA FOI

Les sacrements : l'Eucharistie

L'Eucharistie est le troisième sacrement de l'initiation chrétienne. Le mot « Eucharistie » signifie « action de grâces ». C'est le peuple qui rend grâce au Père, par son Fils, dans l'Esprit pour le don qu'il nous fait de sa Vie. C'est par l'Eucharistie que nous est donnée la vie de Dieu, le pain de la route. Recevoir le pain de Dieu nous invite à partager notre pain avec nos frères en humanité. Elle est la source et le sommet de toute la vie chrétienne, elle la structure, la ponctue.
Pendant la messe, le prête consacre le pain et le vin qui deviennent corps et sang du Christ. Dans l'hostie nous mangeons le corps du Christ. Ce sacrement, a été institué par Jésus lui-même pendant la Cène avec les douze apôtres (Jeudi saint).
L'Eucharistie est une nourriture donnée par Dieu aux hommes afin qu'ils vivent de lui. « Ne pas communier, c'est comme mourir de soif près d'une source ! » nous disait le saint Curé d'Ars.

UNE QUESTION DE FOI

La première communion

La première communion, c'est recevoir pour la première fois le corps du Christ sous forme d'hostie consacrée par le prêtre lors d'une messe festive avec les copains, avec qui nous nous sommes préparés pendant deux ou trois années de catéchisme, où l'on a appris à connaître la vie de Jésus et une première approche de la messe.

Communier c'est :
- engager son âme, en se sentant concerné au plus intime de soi-même, en ayant l'intention d'ouvrir son cœur à l'amour, en ayant l'intention de lui laisser une place pour qu'il grandisse
- offrir un peu de soi
- dire «oui à l'Amour», «oui, je crois en Toi», « oui j'aimerais vivre de Ta vie»,
- dire « oui, je veux bien donner un peu de mon temps, faire des efforts, pour que l'Amour grandisse en moi et autour de moi»,
- dire «oui je prends ta main pour que tu me conduises sur le chemin.»

Cet Amour divin nous replonge toujours dans l'amour de nos frères et sœurs.
Il faut être baptisé pour faire sa première communion. Avant cette première communion le sacrement de pénitence est proposé aux enfants (voir n°121).

CHANSON

La vie c'est comme un jardin

Paroles et musique de Monsieur Nô (Jean Nô)
Chanson du répertoire Les Enfantastiques,
à découvrir sur le site www.lesenfantastiques.fr

Refrain :
La vie, c'est comme un jardin, au début, un petit rien
Que l'on sème quand il fait beau et qui germe bien au chaud
La vie, c'est comme un jardin
Une graine qui a besoin De soleil, de terre et d'eau
Ce qu'il faut
La vie, c'est comme un jardin
Faut la prendre à pleines mains
Qu'il y ait des bas et des hauts
Quelle que soit la météo
La vie, c'est comme un jardin
Toujours bien en prendre soin
C'est la nature en cadeau
Et c'est beau

1 - Il y a des jours, on a plutôt la main verte
D'autres fois, comme un pois chiche dans la tête
Soit on traîne et on ne marche qu'à la carotte
Soit on veut gagner la course à l'échalote
Certains pensent que l'oseille, c'est le paradis
Y'en a d'autres qui se retrouvent sans un radis
Mais même si on doit tout r'commencer à zéro
C'est pas la fin des haricots

2 - Qu'on soit timide, toujours rouge comme une tomate
Ou bavard, à raconter plein de salades
Amoureux, avec un gros cœur d'artichaut
Malchanceux, à marcher sur tous les râteaux
Chacun fait comme il peut dans son potager
Tantôt fertile, tantôt plein d'herbes et d'épines
Au bout du compte, on finit tous par manger
Les pissenlits par la racine

Bonne fête **Papa**

En mai, j'avais appris quelques vers,
Récités peut être de travers,
Pour dire "bonne fête" à Maman,
Pour toi, aujourd'hui, j'en fais autant.

Espérant que cela va te plaire
Que je pense à la fête des pères,
Je récite ces mots sans les lire,
Alors, j'attends ton plus beau sourire,
Si tu es fier de moi, mon Papa,
Puis serre-moi très fort, dans tes bras.

Jean Glauzy

Un papa rapluie
Qui me fait un abri
Quand j'ai peur de la nuit.

Un papa ratonnerre
Je ne sais pas quoi faire
Quand il est en colère

Un papa rasol
Avec qui je m'envole
Quand il rigole

Un papa tout court
Que je fête en ce jour
Avec tout mon amour

"J'aimerais, pour ta fête,
T'offrir un beau cadeau,
Mais pas un qui s'achète,
Un présent bien plus beau :
Mon petit cœur d'enfant
Qui t'aime tellement !"

Pierre Ruaud

Guillaume Guillermin
PAYSAGISTE
394, rte de Pizay St-Jean d'Ardières - Tél. 04 74 66 57 71
www.guillaumeguillermin.com - guillaumeguillermain@wanadoo.fr

COUVERTURE • CHARPENTE • ZINGUERIE
PARATONNERRE • PLANCHER BOIS
04 74 04 12 88
VOUILLON & FILS
Couvreurs depuis 1934
185, RTE DU BEAUJOLAIS 69220 LANCIÉ

Les quatre paroisses

Carnet & horaire de messes

CAHIER DÉTACHABLE

Baptêmes

Sainte-Marie-des-Vignes

COGNY
Milan PROTON

La Trinité-en-Beaujolais

SAINT-JOSEPH
Zita PERREAU

VILLIÉ-MORGON
Auguste de VERON de la COMBE

CHÉNAS
Astrid MARION

FLEURIE
Arthur GERENTON

Mariages

Sainte-Marie-des-Vignes

DENICÉ
Richard DECLERC et Clémence LAURENT

Décès

Saint-Nicolas-de-Beaujeu

BEAUJEU
Georges FOREST, 88 ans
Henriette GAZE, née LEBRETON, 89 ans

LANTIGNIÉ
Bernard BURGAUD, 73 ans

RÉGNIÉ DURETTE
Marie Josephe LAPIERRE, née SAVOYE, 87 ans
Marie Louise GAY, née DUCHARME, 86 ans

SAINT-DIDIER-SUR-BEAUJEU
Gisèle BOTTON, née PASSOT, 63 ans

LES ARDILLATS
Alice BONNOT, née AUGOYARD, 90 ans

Sainte-Marie-des-Vignes

BLACÉ
Laurence HERITIER, 95 ans

CHARENTAY
André RONZIERE, 88 ans
Luc Appercel, 67 ans

DENICÉ
Nicole ANCIAUX, née DEPAY, 76 ans
François CORNELOUP, 75 ans

SAINT-ETIENNE-DES-OULLIÈRES
Denise BOUSQUIE, née JOUBERT, 73 ans
Paule DURIEU de LACARELLE, née CARDON de GARSIGNIES, 93 ans
Jean Chazot, 90 ans

SAINT-ETIENNE-LA-VARENNE
Monique COLONGE, née PAQUET, 85 ans

SAINT-JULIEN S/S MONTMELAS
Christian LOUAIL, 77 ans

SAINT-LAGER
Blaise BESSETTE, 23 ans

SALLES-ARBUISSONNAS
Paul BRUN, 90 ans
Benoite LONGEFAY, née LASSALLE, 97 ans

La Trinité-en-Beaujolais

FLEURIE
Gilbert CHANUDET
Jeanne CROS
Bernard FAUDON
Raymond JAMBON

CHENAS
Paulette LORON
Philippe COLLET

VAUXRENARD
Sandrine OVISTE
André CLEMENT
Antoine MATHIEU

VILLIE-MORGON
Catherine BERTRAND
Odette DALLA-NALLA
Madeleine DUCROUX

JULIENAS
Hélène PEYTEL

EMERINGES
Marie-Louise RUET
Jean PREHAUD

Saint-Augustin-en-Beaujolais

BELLEVILLE
Bernard CHATAL, 67 ans
Lucie BALDO, née MONTAGNIER, 91 ans
Marcelle TILLET, née DUTHEL, 92 ans
Daniel VIALAN
Marie-Thérèse COTHENET
Jacques TRIBOULET, 93 ans
Antoine BRUFATTO, 69 ans
René DUFAL, 88 ans
André RONZIERE, 87 ans
Anne-Marie de CERTAINES
Pierre JUGNET

DRACÉ
Aline MIFFLET, née SALLIN, 91 ans

SAINT-GEORGES-DE-RENEINS
Ghislain SERRAUT, 68 ans
Raymonde MONFRAY, née BERNARD, 86 ans
Louis TREVOUX, 92 ans
Hélène MARQUETOUX, née NICOLLET, 91 ans
Alain TRUCHON, 69 ans
Madeleine CLEMENÇOT, née BARBET
Joanny PAGET
Andrée MALLET, née BURNICHON, 86 ans
Jean BERGERY

SAINT-JEAN-D'ARDIÈRES
Annie DUPONT, née HAUTIN, 67 ans
Henriette BOZONNET, née MICHON, 100 ans
Roger GAUTHERET, 86 ans
Maurice LYAUDET

Nous n'indiquons que les décès pour lesquels les paroisses ont été contactées. Sans doute certains manquent, nous nous en excusons.

Horaire des messes été 2020

	JUIN						JUILLET						
	SAMEDI 13	DIM. 14	SAMEDI 20	DIMANCHE 21	SAMEDI 27	DIMANCHE 28	SAMEDI 4	DIMANCHE 5	SAMEDI 11	DIMANCHE 12	SAMEDI 18	DIMANCHE 19	SAM
CHÉNAS								08h45					
CHIROUBLES													
CORCELLES				08h45								08h45	
EMERINGES			18h30								18h30		
FLEURIE		DT10h30		10h30		10h30		10h30		DT10h30		10h30	
JULIÉNAS					18h30								18h30
JULLIÉ													
LANCIÉ	18h30								18h30				
LANCIÉ (latin grégorien)		17h30		17h30		17h30		17h30		17h30		17h30	
SAINT-JOSEPH													
VAUXRENARD							18h30						
VILLIÉ-MORGON						08h45							
BLACÉ													
CERCIÉ	19h												
CHARENTAY													
COGNY							19h						
DENICÉ		9h		9h		9h		10h30		10h30		10h30	
LACENAS			19h										
LA VARENNE													
LE PERRÉON													
LES OULLIÈRES		10h30		10h30		10h30		9h		9h		9h	
MONTMELAS													19h
ODENAS											19h		
RIVOLET									19h				
SAINT-CYR													
SAINT-JULIEN													
SAINT-LAGER													
SALLES ARBUISSONNAS													
EGLISE D'ARBUISSONNAS													
VAUX EN BEAUJOLAIS					19h								
BELLEVILLE NOTRE-DAME	18h30	9h 10h30	18h30	9h 10h30	18h30	9h 10h30	18h30	9h 10h30	18h30	9h 10h30	18h30	9h 10h30	18h30
BEAUJEU	19h			10h30	19h			10h30				10h30	
LANTIGNIÉ				9h								9h	
LES ARDILLATS													
MARCHAMPT								9h					
QUINCIÉ						10h30				10h30			
RÉGNIÉ-DURETTE		10h30								9h			
SAINT-DIDIER						9h							
VERNAY													

EDI 25	DIMANCHE 26	SAMEDI 1ER	DIMANCHE 2	SAMEDI 8	DIMANCHE 9	SAM. 15 ASSOMPTION	DIM. 16	SAMEDI 22	DIMANCHE 23	SAMEDI 29	DIM. 30	SAMEDI 5	DIMANCHE 6	MARDI 8 NATIVITÉ DE MARIE	SAMEDI 12	DIM. 13
AOÛT												SEPTEMBRE				
		08h45											08h45	Pèlerinage du Beaujolais - Messes à N-D de Brouilly 6H - 10H - 19H		
											08h45					
						08h45										
10h30		10h30		DT10h30		10h30		10h30		10h30			10h30			DT10h30
					11h00		18h30									
									18h30							
			18h30												18h30	
17h30		17h30		17h30				17h30		17h30			17h30			17h30
	18h30											18h30				
08h45					09h00			08h45								
												19h				
					9h											
10h30		9h		9h		9h		9h		10h30			10h30			10h30
	19h															
			19h													
					10h30											
9h		10h30				10h30		10h30		9h			9h			9h
															19h	
									19h							
				10h30												
							19h									
9h 10h30	18h30	9h 10h30	18h30	9h 10h30	9h 10h30	9h 10h30	18h30	9h 10h30	18h30	9h 10h30	18h30	18h30	9h 10h30		18h30	9h 10h30
		10h30				10h30										
						9h										
9h																
		9h														
10h30				10h30				10h30								
				9h						10h30						
								9h								
					10h											

Horaires de Septembre
«Sous réserve de nouvelles affectations de nos curés»

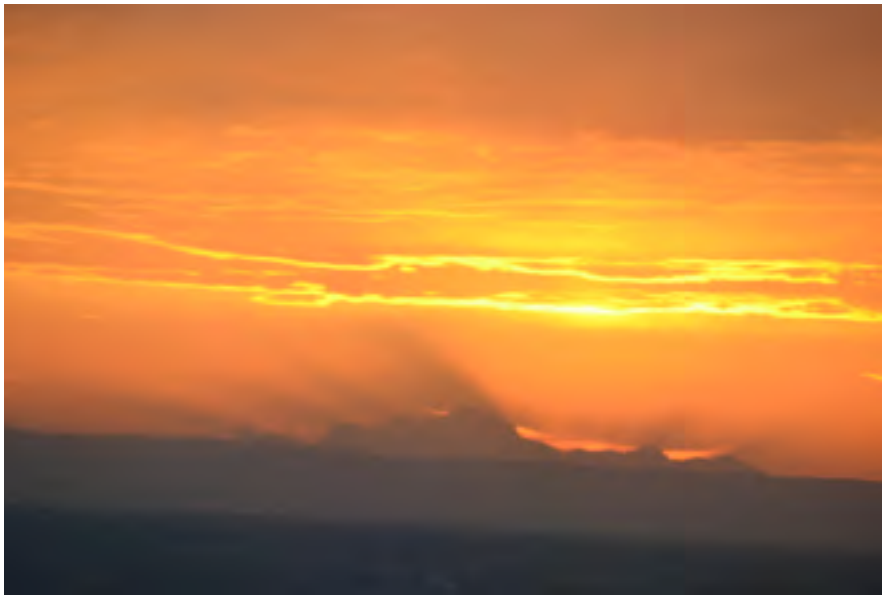

Tant de **belles choses...**

Auteur : Françoise Hardy

Même s'il te faut nous lâcher la main
Sans pouvoir nous dire "à demain"
Rien ne défera jamais nos liens...
Même s'il te faut aller plus loin
Couper des ponts, changer de train
L'amour est plus fort que le chagrin...
L'amour qui fait battre nos cœurs
Va sublimer notre douleur
Transformer le plomb en or
Tant de belles choses à vivre encore...
Nous verrons au bout du tunnel
Se dessiner un arc-en-ciel
Et refleurir les lilas
Tu as tant de belles choses en toi...

Même si tu veilles d'une autre rive
Quoique tu fasses, quoiqu'il arrive
Tu seras toujours avec nous
Même si on part à la dérive
L'état de grâce, les forces vives
Reviendront plus vite que l'on ne croit...
Dans l'espace qui lie ciel et terre
Se cache le plus grand des mystères
Comme la brume voilant l'aurore
Il y a tant de choses que l'on ignore
La foi qui abat les montagnes
La source blanche dans ton âme
Penses-y quand tu t'endors
L'amour est plus fort que la mort...
L'amour est plus fort que la mort...

SAINT PAUL APÔTRE AUX THESSALONICIENS (1THESS 4,13-18)

Frères, nous ne voulons pas vous laisser dans l'ignorance au sujet de ceux qui se sont endormis dans la mort ; il ne faut pas que vous soyez abattus comme les autres, qui n'ont pas d'espérance. Jésus, nous le croyons, est mort et ressuscité ; de même, nous le croyons, ceux qui se sont endormis, Dieu, à cause de Jésus, les emmènera avec son Fils. Ainsi, nous serons pour toujours avec le Seigneur. Retenez ce que je viens de dire, et réconfortez-vous les uns les autres.

Conseil Conjugal et Familial
Nathalie MAYEUX
Conseillère conjugale certifiée
Cabinet Résonance
"Parler, Ecouter, Entendre"
Entrer en résonance avec l'autre, les autres et avec soi-même pour un devenir plus harmonieux.
154, rue de Chantebrune
01090 Montmerle sur Saône
06 13 24 14 84 sur rendez-vous
www.cabinetresonance.com

ÉLECTRICITÉ GÉNÉRALE
Philippe BURNY
06 84 54 69 18
383, chemin Vers le Bois
69460 Vaux en Beaujolais
phburny@orange.fr
Toutes installations électriques
Dépannage
Neuf et rénovation

Site de Bel Air
131, route Henry Fessy 69220 BELLEVILLE EN BEAUJOLAIS
Tél. 04 74 06 16 05
Site du Cellier des Saint-Etienne
1, rue du Beaujolais 69460 SAINT-ETIENNE DES OULLIÈRES
www.vinescence.fr
VINESCENCE
Cave d'excellence depuis 1929

Menuiserie Ébénisterie DORME
BOIS ALU - PVC
Sur mesure :
• Cuisines • Meubles • Escaliers
• Menuiserie artisanale • Parquets
• Agencement neuf & rénovation
Les Bys 69220 Corcelles-en-Beaujolais
04 74 66 03 16
steebenistebeaujolaise@orange.fr

Les Chavannes
69840 Emeringes
04 74 04 45 72
potences flambées
Cuisine maison à l'ardoise
Menu du jour
L'auberge des vignerons

Boulangerie Pâtisserie
FM
Millet
69830 St. Georges de R.
04 74 67 70 03

Rejoignez nos annonceurs !

L'arroseur de la Vallée du Samson

« Je suis Le Samson ».

« Je prends ma source au-dessous de la Croix de Marchampt, au « Bois des Chèzes », à 600 m d'altitude. Déjà, au hameau du Colombier, le promeneur peut entendre mon premier gazouillement. Au début de ma course, mon tracé n'est pas très bien défini. Je serpente entre les fougères et les campanules ; mais, rapidement, grâce aux petits rus que je rencontre, je deviens un joli petit ruisseau qui coule au milieu des prés et des herbages. Les animaux sauvages viennent se désaltérer dans mes eaux fraîches. Salué par les reines des prés, je cours et je saute ainsi jusqu'à Marchampt. Au cœur du village, je me faufile de roches en roches et mon gazouillis se transforme en un vrai petit torrent. Au moulin, à la sortie du bourg, le « Ruisseau de Marchampt » me rejoint côté rive gauche et me grossit d'autant. À Cherfeux, juste après avoir passé sous le petit pont de pierres recouvert de mousse, le ruisseau de Sagnié se mélange à mes eaux claires. Mon débit devient alors plus conséquent, je suis maintenant une vraie petite rivière. De chaque côté, mes rives sont bordées d'aulnes dont les branches s'abaissent jusqu'à moi comme pour me caresser. Les grands peupliers me regardent depuis leur hauteur, tout heureux de baigner leurs racines dans mon lit. Après le pont de Cherfeux, la pente devient plus douce, mon cours ralentit un peu. Depuis les hautes terres où j'ai pris ma source, la truite « Fario » se cache et se reproduit dans mes eaux pures. Maintenant que je suis « rivière », mes eaux sont plus profondes et la truite Arc-en-ciel fait partie de ma faune.

De gué en gué

Au creux de la vallée, je longe le bois de Montoux. Je reçois les eaux de « La Marquise », ruisseau de Romarand ; mon cours se poursuit de gué en gué, de petit pont de bois en pont de pierre, et j'arrive au « Pont de Cherves ». Là, un bel affluent m'attend : le Thiélas Rau. Le Thiélas arrose la vallée de Cherves. Je continue de serpenter dans les prés. Les peupliers, les sycomores, les noisetiers m'accompagnent ; mais l'aulne est toujours celui qui me fait le plus d'ombrage. Déjà après le pont de Cherves, mon cours s'élargit, je longe le chemin « Des sauvages » et le pied du Bois des pins. Au château de La Palud, je suis franchi par le pont « De l'enfer », 300 mètres plus loin, par le « Pont du diable ». Encore un peu plus loin, je passe sous le pont des « Petits Samsons ». Un virage, un second méandre et je prends dans mes eaux rive gauche, « le Ribouillon » qui arrive depuis la colline de Saint-Cyr. Cette fois, je suis un gros ruisseau, je m'étale davantage. Je sens que la plaine n'est pas loin. Dans mes eaux je vois des dormilles (goujons à barbillons) et des chevennes. Un peu avant le Pont des Samsons, je reçois rive droite le « Riboudon » qui descend du mont Saburin. Je serpente alors paisiblement jusqu'au pont. Après l'avoir franchi je vire « plein Est » pour me jeter dans l'Ardières, qui elle, arrive depuis le massif du Mont Saint-Rigaud, (1012 m) aux Ardillats ». Voilà, ainsi une fois épousés Ardières et Samsons vont dix kilomètres plus loin, se jeter dans la Saône. Mais là-bas, « La vallée de la Saône », c'est une autre histoire.

Jean Rollet

GESTION - SYNDIC
LOCATIONS
TRANSACTIONS
Régie Bertrand Dépagneux
GESTION - LOCATION - SYNDIC
www.regiebertrand.com
22, rue de la Poste
04 74 06 45 45
Gestion Syndic
69220 BELLEVILLE
11, rue de la Poste
04 74 06 45 42
Location

MAISONS À OSSATURE BOIS
LARGE CONSTRUCTION BOIS
ZI des Vernailles,
212, rue de l'industrie
69830 St-Georges de Reneins
Tél. 04 74 03 30 78
largeconstructionbois@orange.fr
www.largeconstructionbois.fr

TAXIS
DEFAIT • GUILLEMAUD
04 74 66 11 91
06 87 80 96 20
• Transport médical assis
• Dialyses - Rayons
• Chimiothérapie
• Aéroports - Gares
131, rue de la République
BELLEVILLE

Plomberie - Chauffage
sarl DESCOMBES
Pascal DESCOMBES
320, rue de Louveigné
69460 LE PERRÉON
Tél. 04 74 03 20 47
descombes-sarl@wanadoo.fr

7e épisode

« Osons la Joie d'un centre paroissial ! »

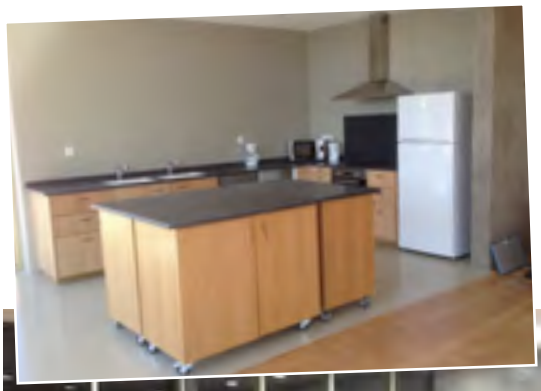

A gauche : l'oratoire,
Ci-contre : la nouvelle cuisine
Ci-dessous : Réunion dans les nouveaux locaux de la cure avant le confinement

La réception des travaux de notre « Maison paroissiale Saint-Augustin » a eu lieu le 27 février dernier. Le délai pour lever les toutes dernières petites réserves avait été fixé à fin mars. Mais le confinement est venu stopper ces travaux qui, nous l'espérons, devraient être terminés pour fin mai.

Les rencontres programmés fin mars ont bien sûr été annulées. Début mars, nous avons quand même eu la joie de pouvoir utiliser la grande « salle de l'Abbaye » pour accueillir le groupe d'aumônerie du collège et la rencontre avec l'EAP de Villefranche-sur-Saône. (Voir photo)

Nous espérons que vous pourrez être bientôt nombreux à venir découvrir et apprécier ces nouvelles conditions d'accueil particulièrement chaleureuses et agréables.

Nous avons également pu installer la cuisine, avec tout son équipement ; dessertes de rangement, lave-vaisselle, réfrigérateur, four, table de cuisson, hotte, micro-onde… ainsi que la grande salle avec des tables (récupérées) et des nouvelles chaises. Les deux salles « Pauline Jarricot » et « Saint Jean-Paul II » de kt/réunions ont été équipées avec des chaises (récupérées) et de nouvelles tables modulaires. Le mobilier de l'oratoire « Saint-François » a été réalisé par un paroissien ébéniste, qui a également fait don de l'autel, de l'ambon, du tabernacle et de la croix.

Il faut dire que l'ensemble est particulièrement réussi, et donne une ambiance intime, propice au recueillement et à la méditation.

À ce jour, il reste une incertitude sur la tenue ou non de l'inauguration « officielle » et la bénédiction de la « Maison paroissiale Saint-Augustin » par Mgr Gobillard qui étaient prévues le dimanche 14 juin prochain…

Attendons donc les consignes, et d'ici là, restez bien chez vous, prenez soin de vous… et des autres… En union de prières avec chacune et chacun de vous.

À bientôt…

L'équipe immobilière.

Agenda

Messe en famille

LE DEUXIÈME SAMEDI DU MOIS

à 18 h 30 à Saint-Jean-d'Ardières, samedi pair, à Saint-Georges-de-Reneins, samedi impair.

Adoration eucharistique

CHAQUE JEUDI À NOTRE-DAME

de 18 h 30 à 19 h 30, sauf le 1er jeudi du mois : Heure Sainte méditée de 20 h 30 à 21 h 30.

YANNICK DE VERMONT
Château de Vaux
Vins du Beaujolais
Les VinsYannick de VERMONT
Vente directe à la propriété
Beaujolais Villages, Brouilly, Fleurie, Moulin à vent, Bourgogne et Crémant de Bourgogne
Château de Vaux - Rue Gaspard Braillon 69460 VAUX EN BEAUJOLAIS
devermontyannick@orange.fr - 06 08 83 33 71 - www.lesvinsyannickdevermont.com

SARL BROYER
Claude DUPON
ELECTRICITÉ-MÉNAGER
04 74 04 30 92
07 85 00 12 55
hervebroyer@claudedupon.fr
318, rue du Bourg
69430 QUINCIÉ EN BEAUJOLAIS

Un caté différent en temps de confinement

40 jours de confinement viennent de passer. Une vraie quarantaine ! Et ce chiffre résonne en nous : 40 ans du peuple hébreu dans le désert, 40 jours de Jésus tenté dans le désert, 40 jours entre Pâques et l'Ascension...

La première semaine de confinement passée, chacun avait organisé son emploi du temps. Les cinq catéchistes de notre paroisse ne sont pas logés à la même enseigne : Cécile travaille directement sur le terrain médical ; Béatrice, Séverine et Franck en télétravail intensif avec les difficultés de réseau internet, d'espace attitré dans la maison ou de calme suffisant au milieu des enfants. Et enfin, Nathalie est plus disponible car en chômage partiel.

La question d'accompagner nos groupes d'enfants s'est vite posée en ce temps de carême, temps très fort de notre année de catéchisme. L'annulation de la célébration de Carême prévue à l'hôpital et de la messe en famille des Rameaux, rendez-vous rythmant habituellement notre montée vers Pâques, nous demandait une adaptation. Après discussion avec le père Édouard, notre plan d'action a été le suivant :

Première étape :

Trouver des documents transposables pour les différents âges des enfants en s'appuyant sur des textes d'évangile et des jeux que les enfants puissent faire seuls. Heureusement, Théobule (https://www.theobule.org/) et d'autres sites ont de nombreuses ressources à nous proposer.

Deuxième étape :

aussi souvent que possible, les catéchistes envoient par mail aux familles, pour garder le lien, des textes et jeux en rapport directement avec le calendrier liturgique ou l'Évangile du dimanche.

Troisième étape :

avec les plus grands enfants (3e et 4e années), mise en place d'une réunion en visioconférence hebdomadaire pour partager ensemble autour d'un texte. Merci aux nouvelles technologies qui nous permettent un échange visuel en plus d'audio. Les enfants, fiers d'avoir, comme certains de leurs parents, un rendez-vous face à leur écran d'ordinateur, ont répondu présent dès le premier rendez-vous. Après quelques mises au point informatiques, chaque semaine une dizaine d'enfants partage ce temps de foi. Au plaisir de se voir les uns les autres s'ajoutent les échanges des nouvelles de chacun et tous ont vite intégré la prise de parole en multi-écrans, chacun parlant à son tour. Nous avons ainsi pu écrire ensemble les intentions de prière spéciales confinement et aussi créer des scènes d'évangile avec des Playmobils ou en bande dessinée comme pour les disciples d'Emmaüs. Ce temps hebdomadaire se prolonge même pendant les vacances à leur demande. Chaque rencontre se termine par un temps de prière commun.

Ce confinement nous aura aidés à nous sentir vraiment liés les uns aux autres et à développer d'autres biais de relation afin de conserver le lien fort qui nous unit autour du Christ. Merci aux parents qui rendent possibles ces moments de partage et aux enfants pour leur sourire et leur bonne humeur.

Collégiens et Lycéens

Le groupe de collégiens avec le père le Conte et le groupe des lycéens avec Damien et Cécile continuent de se rencontrer en visio-conférence.

Les collégiens ont eu de la chance d'expérimenter juste avant le confinement la grande salle de l'abbaye (il manquait juste la cuisine mais leurs talents de cuisiniers se sont exprimés une dernière fois dans la cuisine de la cure).

Textes, petites vidéos catéchétiques, chants... sont envoyés préalablement et nourrissent les échanges. Il y a un besoin de se voir (même si c'est par écran) et d'échanger aussi sur leur parcours surtout pour ceux qui arrivent en fin de cycle scolaire

DRÔLE DE FLEUR
LARANJEIRA JÉRÉMY
Fleurit tous les événements de votre vie...
21, rue de la République 69220 BELLEVILLE
04 74 06 64 38
Transmission florale à distance Livraison

FANDO'PTIC
Optique Oullières
Mme Lucie FANDO, Opticienne diplômée
Tiers payants
Deuxième paire à 1€
Livraison possible
327, rue du Beaujolais
69460 ST ETIENNE DES OULLIÈRES
04 74 03 32 40
optiquedesoullieres@orange.fr

bayard Service
Centre - Alpes - Grand Sud
Savoie Technolac - CS 20308
73377 Le Bourget du Lac Cedex
04 79 26 28 21
pub.sudest@bayard-service.com

csnd
collège notre dame Saint-Jean d'Ardières

Un curé confiné ou déconfit ?

Hormis les périodes de persécutions, il n'était jamais arrivé en France qu'un État en vienne à interdire le culte - ça n'est pas dans la charte de la liberté religieuse - et encore moins que les prêtres se replient dans leurs cures. On avait plutôt vu, dans les épidémies, comme dans les guerres, les personnes remplir les églises, supplier la Madone, les saints, le Christ, Dieu, d'obtenir la guérison, la délivrance ; nos chapelles construites sur des sommets, au milieu des vignes, la basilique de Fourvière, tant de sanctuaires, sont là pour en témoigner... Las, j'ai vite compris qu'il n'y avait pas le choix, et qu'il fallait participer à l'effort commun de frein à l'épidémie...

Mais il était hors de question de couper le lien, de rester en retrait ; les prêtres ont

été fidèles à leur prière quotidienne, à la célébration de la Messe, afin d'offrir ce sacrifice pour la Gloire de Dieu et le salut des hommes. Et ils l'ont été certainement plus que jamais !

Pour ma part, en plus de cette fidélité, grâce à de beaux talents et de belles énergies, j'ai pu mettre en place un programme audacieux de retransmissions et de liens avec les fidèles de la paroisse... Olivier des Horts, coordinateur paroissial, en donne les détails pratiques.

Pour ma part, ce furent d'autres joies et d'autres peines ; joie de voir ce que ce programme apportait aux fidèles, de donner de la nourriture spirituelle, mais peine des séparations, de l'absence de sacrements, des personnes en souffrance dans la solitude, quelques fois des échecs techniques...

Bref, on reste prêtre, donné à tous et à chacun, pour annoncer le salut de Jésus, avec des armes différentes selon les possibilités. Tout est grâces, tout est donné, et Dieu est bon !

Abbé Timothée PATTYN

Des funérailles en petit comité... Aujourd'hui, mais pas demain

Les familles endeuillées se retrouvaient donc en tout petit comité ; bien sûr, nous avons pu célébrer dans l'église, puis accompagner au cimetière : puis, petit à petit, pour enrichir cela, nous avons pu commencer, grâce à nos installations et à l'expérience, à transmettre les vidéos de ces funérailles pour ceux qui ne pouvaient pas venir, les plus proches. Dans certaines églises, des fidèles ont fait un énorme effort d'accueil, par de beaux fleurissements, des images d'accueil et de compassion.

En accord avec ces familles, nous gardons le lien, pour un temps de souvenir et de prière, invitant très largement, qui sera proposé plus tard dans l'année, et de façon très adaptée et concertée avec la famille proche. Il y a quelque chose de beau à garder ce lien et cette proximité une fois les funérailles célébrées.

Abbé Timothée PATTYN

? Que sera le 15 août ?

Nous ne savons pas très bien ce que sera l'été en termes de culte : quelles assemblées, dans quelles conditions ? Ce qui reste certain, c'est que la prière sera présente plus que jamais ; pour le 15 août, nous garderons la même ligne que les années précédentes : une procession aux flambeaux la veille, de Saint-Joseph à la chapelle Saint-Roch ; les deux messes du matin, et vêpres avec procession à la Madone, de l'église de Fleurie. Nous implorerons encore plus Notre-Dame pour son beau pays la France.

Charpente Couverture Zinguerie
MICOLIER
Blaceret 69460 St-Etienne-des-Oullières
04 74 67 50 66
www.charpentemicolier.fr

AUDITION GINEYS
103 bis, rue de la République
69220 BELLEVILLE
Tél : 04 74 69 62 05
Prêt et essai gratuit*
Bilan auditif gratuit*
AUDITION GINEYS
www.auditiongineys.fr

maisonneuve
très Beaujolais
521, av. de l'Europe
69220 BELLEVILLE-EN-BEAUJOLAIS
04 74 66 32 66
www.maisonneuve.net
agencebelleville@maisonneuve.net

Vous voulez que votre publicité soit
VUE & LUE
Contactez notre Régie Publicitaire au
04 79 26 28 21

La paroisse au sein de toutes les familles

17 mars, début du confinement, interdiction des messes. Comment la communauté paroissiale peut-elle continuer à vivre, à partager, à prier à s'enrichir ?

Equipés pour transmettre en direct la messe dominicale

Très vite Gregory suggère de créer une chaîne YouTube paroissiale. Pour être efficace, il faut qu'elle ait 1000 abonnés : toutes les bonnes volontés sont alors mobilisées. En moins d'une semaine, nous dépassons le seuil. Heureusement, car le dimanche arrive. Le maire de Fleurie nous autorise une connexion sur la box de la bibliothèque. Nous pouvons transmettre une première messe en direct dans des conditions un peu artisanales. Avec cette expérience, nous nous apercevons que nous sommes limités par le matériel, les vitesses de transmission, et la difficulté à inclure chants et lectures. Nous essayons de trouver des solutions mais pendant toute la Semaine sainte nous serons confrontés à des problèmes de vitesse de « box ». La fibre n'est pas encore là ! La transmission du chemin de croix est stoppée par un dépassement de forfait.

Malgré tout l'essentiel passe, plus de 700 vues pour les messes dominicales, et comme une vue regroupe plusieurs personnes, plus de 2000 personnes participent

En même temps l'abbé Timothée renforce considérablement le contenu de cette chaîne : Laudes, Méditation, Messe quotidienne, Adoration, Vêpres. Pour les enfants, le « Petit Bosco » à 19h40 tous les jours, et le Dimanche « Apéro du Curé ».

Pour renforcer l'information, un groupe Whatsapp est créé, très vite doublé parce qu'il y a trop d'inscrits. Le site internet, les feuilles paroissiales continuent d'être publiées.

Il faut continuer à s'améliorer surtout dans la qualité d'image. Nous essayons de transmettre en 4 g à partir de la Madone de Fleurie. Ça marche bien à 9 heures mais ensuite les gens se réveillent, commencent à utiliser leurs téléphones et limitent notre bande passante. La qualité des transmissions à 10h30 est faible. Nous nous rabattons alors sur la cure et là Miracle : nous arrivons à transmettre une bonne qualité d'images même en plein air. Heureusement car le confinement n'est pas fini.

En parallèle, nous essayons de maintenir l'activité de la paroisse : des funérailles sont célébrées en tout petit comité mais nous essayons d'associer une audience plus large avec une transmission privée des cérémonies pour associer plus de personnes, la formation des futurs mariés se fait par vidéos, le téléphone de l'abbé est bouillant le soir à cause de tous ses entretiens.

Mais nous espérons surtout que les cérémonies religieuses puissent reprendre et les sacrements être distribués. Cette épreuve nous rapproche de tous les chrétiens qui n'ont pas accès à un prêtre ou sont empêchés de vivre leur foi.

Loué soit le Seigneur !

Olivier des Horts

UN PÉLÉ DES ENFANTS VIRTUEL !

Le 1er mai est le jour de notre pélé des enfants de Chiroubles à Saint-Joseph. Cette année, malgré le confinement, une cinquantaine d'enfants a pu y participer… de chez eux ! Grâce à des vidéos préenregistrées déclenchées en temps voulu sur WhatsApp tous ont pu « progresser » ensemble sous le regard de sainte Jeanne d'Arc. Grande satisfaction de tous les participants. Un grand merci aux organisateurs qui ont passé quelques nuits blanches et… au virus qui a évité que tous soient trempés !

Olivier

Pompes Funèbres DUPASQUIER
Chambre Funéraire - Marbrerie
04 74 04 82 46
24h/24
Place de La Paix 69430 Beaujeu
www.pompes-funebres-dupasquier.fr
- expérience (depuis + de 20 ans au service des familles)
- sérieux, discrétion, indépendance
- aux prix les + bas

ETS CHIGNARD sarl
ELECTROMENAGER - PETIT ELECTROMENAGER
Vente Installation Dépannage
246, rue du Beaujolais 69460 St-Etienne des Oullières 04 74 03 40 38
sarl.chignard@wanadoo.fr - www.st-etienne-des-oullieres.extra.fr

PAROISSE SAINT-NICOLAS DE BEAUJEU

64, rue de la République
69430 Beaujeu
04 74 04 82 74
paroissestnicolas.beaujeu@orange.fr

Curé : Père Louis Chol

Baptêmes
Prévoir un délai de quatre mois.

Mariages
Prévoir délai minimum d'un an.

Sacrement des malades
Prendre contact avec le curé.

Sacrement du pardon (confessions)
Prendre contact avec le curé.

Funérailles
Prenez rendez-vous avec les pompes funèbres qui, en votre présence, contacteront la paroisse pour fixer la date et l'heure de la célébration.

Mot du curé

Après un changement de rythme obligé, la paroisse a renoué enfin avec ses activités habituelles.

Espérons que la période estivale sera propice à la reprise de tous les secteurs, publics et privés.
N'hésitez donc pas à appeler si vous avez besoin d'un renseignement. N'hésitez pas non plus à reprendre le chemin des églises, pour vous joindre aux assemblées dominicales, d'autant plus si vous souhaitez que l'un de vos enfants soit baptisé, ou qu'il fasse sa première communion. Il est temps aussi pour ceux qui envisagent leur mariage en 2021 de se manifester.
Les personnes qui souhaitent, bénévolement, rendre service à la paroisse sont aussi bienvenues.
Enfin, n'oubliez pas que l'Église n'est pas une société de services, mais une institution religieuse qui ne peut exister que si on lui en donne les moyens. Si le côté matériel est souvent évoqué pour justifier les quêtes lors des célébrations, le côté humain a aussi son importance. C'est pourquoi, il ne faut pas oublier que la solidarité, en Église, passe par la participation à ce que nous appelons « le Denier ». C'est une offrande annuelle à laquelle chaque chrétien se doit de répondre, comme il peut, pour que les prêtres, diacres et laïcs salariés du diocèse, puissent manger et assurer leur mission au nom de Jésus-Christ. Il est toujours temps d'y répondre en cours d'année. Merci à ceux qui ont déjà effectué ce geste.
En espérant, encore une fois, que l'été ne soit pas de nouveau perturbé par les problèmes sanitaires, je vous assure de mon fraternel soutien par la prière.

Père Louis Chol

Un printemps particulier

Au début du printemps, mon épouse a été hospitalisée. Ce fut pour elle et moi l'occasion de réaliser, une fois de plus, la chance que nous avons d'avoir l'hôpital de Gleizé dans notre région. Ma femme a particulièrement apprécié la bienveillance, la compétence, la patience de tout le personnel. Nous nous doutons que certains matériels médicaux modernes, nécessaires pour soigner et soulager les patients, doivent être onéreux. Des reportages à la télévision sur les potentiels de soins dans d'autres pays ou chez nous autrefois, nous font prendre conscience du privilège que nous avons. Pendant la période de confinement que nous avons vécu, cette même télévision, parfois si critiquée, nous a permis de bénéficier de ce qui est proposé dans le large créneau réservé aux émissions religieuses, le dimanche matin, sur France 2. Le dimanche après Pâques, la célébration diffusée depuis un studio de la RTBF en Belgique fut pour moi particulièrement émouvante et stimulante. Seuls le prêtre, un musicien, une chanteuse et une lectrice y participaient. La personne qui chantait rayonnait de sa voix et de sa foi.
Ce printemps confiné vécu parfois dans la privation et l'anxiété a révélé aussi des potentiels d'adaptation, d'initiative ou de solidarité, précieux pour les lendemains.

André Rampon

MARBRERIE BAPTISTAL
De Père en Fils depuis 1934 Caveaux, Monuments Personnalisés
Articles funéraires et Fleurs Naturelles pour la Toussaint
Le Cimetière 69910 Villié-Morgon Tél./Fax 04.74.69.13.29
e-mail : marbrerie@orange.fr

charpente - ossature bois
couverture - zinguerie
100, ch. de Chante Perdrix 69460 Le Perréon
04 74 03 23 41
contact@charpente-chopin.fr
www.charpente-chopin.fr

PEINTRES-DÉCORATEURS
Ets BERNOLLIN & Cie
PLATRERIE - REVETEMENTS DE SOL
320, pl. de l'Église 69830 St-Georges de Reneins
04 74 03 43 64 - entreprise@bernollin.fr
www.bernollin.fr

Claire VARAGNAT
COSMELEC
254, rue du Beaujolais
69460 ODENAS
04 74 03 65 40

TÉMOIGNAGES

Mon confinement de jeune

Actuellement en terminale, je m'apprête à obtenir le baccalauréat. Le confinement me dispense ainsi de toute épreuve et donc des révisions qui vont avec. Cependant, je suis toujours les cours, grâce à mon ordinateur. Les professeurs nous font parvenir les cours, les exercices et nous parlent en visioconférence sur le net. Le lycée n'était pas seulement un endroit où je vivais ma scolarité, il était aussi un lieu de vie sociale. Enfermé chez moi, je reste en contact avec mes amis grâce au web, nous faisons du sport à distance et nous jouons à des jeux vidéo-ludiques ensemble.
Je ne vis pas le confinement comme une épreuve mais plutôt comme l'expérience d'un nouveau mode de vie. J'aime être seul et le temps que j'ai pour moi me permet de faire plus de sport.

Adrien - 17 ans

Durant le confinement, avec le groupe de jeunes, nous avons fait un lapbook (une sorte de dossier sur un sujet, dans lequel les informations sont mises en page dans des mini-livres, des accordéons, des pochettes, des disques...) sur le thème du confinement avec mes activités, les cours, ma foi et ma vie sociale.
Avec maman, nous avons vécu une liturgie domestique pour Pâques et le dimanche des Rameaux. Je pense que c'est bien de garder un lien religieux, même en ces temps difficiles.
Les cours, c'est compliqué de se motiver, de suivre et de comprendre, mais je pense que je me débrouille. J'ai aussi encore des cours de guitare sur l'application Skype.
Pour les JSP (Jeune sapeur-pompier), nous avons la possibilité d'aller sur un site pour nos cours mais nous ne pouvons plus suivre nos cours de sport, j'en fais donc à la maison, seule.

Le confinement reste pour moi compliqué car je suis loin de mes amis, de mes activités et de ma famille dont je suis très proche.

Adèle - 13 ans.

Communion spirituelle

Pas de messes dominicales dans les paroisses ! Ça été l'occasion de (re)découvrir les célébrations télévisées ou diffusées sur Internet. Des évêques (de Nanterre, de Vannes...) ont évoqué la communion spirituelle et invité ceux qui suivaient ces messes à la vivre au moment de la communion. Rachel, qui la vit depuis quelque temps, pour des raisons personnelles, témoigne.

« À l'église, alors que la majorité se lève et se déplace pour la communion eucharistique, je ferme les yeux : Jésus est là, bien présent au milieu de nous ! C'est le moment d'en profiter à fond !
Bien sûr, je me sens un peu à l'écart de cette foule qui cherche à t'approcher... Si je n'ai pas de pain, peut-être aurais-je des miettes ? Mais quelles miettes !
Seigneur, tu sais tout, tu entends tout, tu devines tout... En toute simplicité, je te confie mes pensées du moment. J'essaie de ruminer un peu ta Parole qui m'a interpellée pendant l'homélie... Et je fais cette prière : « Seigneur, descends dans mon cœur pour m'éclairer de Ton Amour et me donner ta Paix...»
Au nom de Jésus, je me sens en communion spirituelle avec tous et peut-être encore plus avec ceux qui ne reçoivent pas l'hostie ce jour-là, à cause d'une blessure intime, d'un sentiment d'indignité, d'un remariage non consacré ou parce qu'ils ne sont pas encore baptisés.
Évidemment, pas toujours évident à vivre : il y a des dimanches « avec » et des dimanches « sans », tout dépend de la concentration et de l'humeur du jour...
Me reviennent alors toujours les paroles percutantes d'un ami prêtre : « Le plus important, c'est qu'à la sortie de la messe, c'est à toi d'être hostie, d'être du bon pain pour les autres ! »

Rachel

PAROISSE SAINTE-MARIE DES VIGNES

Accueil
Maison paroissiale
Rue de la Cristale 69460
Saint-Étienne-des-Oullières
04 74 03 40 88
www.saintemariedesvignes.fr
paroisse-saintetienne@orange.fr

Les prêtres
Père Marcel Rwabutera, curé
Père Jean-Jacques Ragon, vicaire

Sœurs du Prado à Denicé
04 74 67 32 57

Permanences accueil
Du lundi au samedi
de 9 h à 11 h
Sauf les mardis et jeudis
en juillet - août

Permanence catéchèse/éveil à la foi
Le jeudi de 16 h à 18 h
Christine Grandhaye :
cgrandhaye@orange.fr

Aumônerie des jeunes
Sophie Harel : 06 83 93 87 48
aumoneriesaintemariedesvignes@gmail.com
blog : makarioi.canalblog.com

Bibliothèque religieuse de Charentay
1er et 3e samedis du mois
de 14 h à 16 h
Marie-Claire : 04 74 66 88 54

Préparation au baptême
Prenez contact avec la paroisse dès la naissance de votre enfant, ou trois mois avant la date envisagée.

Préparation au mariage
Prenez contact avec la paroisse au moins un an à l'avance.

Funérailles
Prenez rendez-vous avec les pompes funèbres, qui – en votre présence – contacteront la paroisse pour fixer la date et l'heure des obsèques, puis l'équipe « funérailles » conviendra avec vous d'un moment de partage pour préparer la cérémonie.

On nous dit « pas beaux » ! Et pourtant...

Depuis de nombreuses années, toutes les municipalités ont à cœur d'embellir leur commune par le fleurissement pour rendre agréable le centre du village.

Au Perréon, c'est un groupe de douze bénévoles - aidés des employés communaux pour la préparation des massifs - qui choisit les plants, les installe, et les entretient toute la saison.
Tous les ans, ces bénévoles organisent un concours des maisons fleuries. En 2019, ils ont eu une idée originale pour faire participer toute la population : un concours d'épouvantails !
C'est parti ! Une invitation est faite aux écoles et à toutes les familles perréonnaises qui trouvant l'idée ludique et amusante, n'ont pas hésité.
Résultat de cet élan de création : une joie immense à réaliser un chef-d'œuvre collectif - des épouvantails qui n'épouvantaient personne, pas même les oiseaux, tous plus beaux les uns que les autres - le plaisir de faire ensemble en provoquant des éclats de rire, rien qu'à voir la progression et l'allure que prenaient les épouvantails.
Chaque participant a été primé et récompensé.
La réactivité positive pour les inscriptions, l'ingéniosité de chacun, l'esprit créatif des enfants, l'investissement-temps des adultes entourant les petits, font le bonheur de ces moments privilégiés que l'on passe ensemble.
Grâce à tout ce travail d'embellissement du village, la commune a été récompensée, dans sa catégorie, par le prix départemental « Créativité et originalité ». Quelle fierté générale !
Bravo au Comité de fleurissement pour cette idée géniale et à tous ceux qui ont contribué à renforcer la fraternité et l'amitié dans notre village.

Mado

Le jardinier épouvantail

En souvenir du passage du tour de France

le comité à l'œuvre

NOMINATIONS, DU CHANGEMENT DANS LA PAROISSE

A partir du 1er septembre de cette année, c'est le Père Pablo GOMEZ, que l'Évêque envoie en mission dans notre paroisse Ste Marie des Vignes. (Voir page 26)
C'est avec lui que vous allez continuer l'édification d'une église accueillante, humaine, et divine.
Je ne doute pas que vous allez le soutenir, l'aider, le conseiller, le porter par vos prières, et avec la volonté nécessaire d'adaptation comme vous l'avez déjà montrée. Vous allez déployer toutes vos forces pour maintenir la flamme d'une communauté toujours vivante.
Les curés passent et vous restez attachés à CELUI qui vous appelle à être ses témoins, même dans les moments difficiles que nous traversons en ce moment. Le corps peut-être confiné mais pas votre esprit, votre foi, votre liberté d'être vous même.
Bon vent, le Saint Esprit va gonfler les voiles de l'espérance de chacun, même confinés à la Pentecôte ! **Père Marcel**

Cyril GRILLET
Haut Morgon
69910 Villié Morgon
Tél. 04 74 04 62 17
Port. 06 09 01 53 56
cyril_grillet@hotmail.fr
maçonnerie

Françoise Chastel, Réflexologue
Certifiée de Réflexologie Plantaire par l'école E.T.R.E.! agréée F.F.R.
Attestée en réflexologie générale et spécifique : oncologie pédiatrie
Fatigué ? Déprimé ? Stressé ? Besoin de renforcer vos défenses naturelles ? de mieux dormir ? de soulager vos articulations, votre dos ? d'améliorer votre circulation sanguine ?
Sur rendez-vous
44, place du Monument - Odenas
francoise.reflexo@gmail.com - 06 80 44 25 30

Olivier CHANU
Architecte DPLG
Architecte du Patrimoine
28, rue de la Poste
69220 BELLEVILLE
Tél. 04 74 66 34 98
Fax 04 37 55 14 61
chanuolivier@orange.fr

JUBILÉ

Les mercis
du père Jean-Jacques

Marcel, votre curé et moi-même son vicaire, nous tenons à vous remercier du fond du cœur d'avoir eu l'initiative de nous unir dans une même célébration d'action de grâces pour ses 70 ans d'âges et le 50e anniversaire de mon ordination sacerdotale. Et cette messe qui nous rassemble dans la joie est avant tout une prière d'action de grâce pour toute la communauté paroissiale de Notre-Dame des Vignes. (...)
Je tiens à vous dire que la vie paroissiale vécue et partagée avec vous et de nombreux autres chrétiens dans les différentes paroisses que j'ai desservie a été tellement riche que je n'ai pas vu passer mes 50 années de sacerdoce. (...)
Chaque fois que j'ai quitté une de mes paroisses successives, il s'est trouvé que quelques personnes sont venues me dire : « c'est toi qui m'as converti ». J'ai chaque fois répondu : « je n'ai jamais cherché à convertir qui que ce soit, surtout pas».

L'assemblée

La conversion reste toujours une histoire personnelle. La conversion appartient à chacun d'une manière personnelle et jamais à un maître spirituel quel qu'il soit. (...)
Mon jubilé sacerdotal me donne l'occasion de mieux prendre conscience que Dieu m'a fait confiance pour que, en tant que prêtre, je participe à la construction d'un monde meilleur en permettant aux communautés paroissiales dont j'ai été le pasteur d'être un échantillon fraternel de ce monde meilleur que nous avons hâte de connaître et de transmettre à ceux qui viennent après nous.
Être chrétien, ce n'est pas une étiquette, c'est un label de qualité. (...)
Une paroisse vivante et fraternelle c'est un atout pour un savoir-vivre ensemble dans chacune de nos communes dans le respect de nos différences.

« Tu sais bien que je t'aime »

Ce matin, pour Marcel, pour moi, mais aussi pour chacun de vous, c'est le jour de dire ensemble : merci Seigneur de nous faire confiance.
Et pour terminer, je vous livre mon merci personnel que j'adresse au Seigneur :
Merci Seigneur pour mes 50 années de vie sacerdotale mises au service de plusieurs communautés paroissiales.
Merci pour mon ministère qui, malgré d'inévitables moments plus difficiles, m'a rendu essentiellement heureux d'être prêtre.

Jean-Jacques remercie

Merci pour tous les chrétiens que j'ai eu la chance de connaître et chez lesquels j'ai découvert et senti la profondeur de leur foi vécue et témoignée dans leur vie de couple et de famille mais également dans leurs engagements ecclésiaux, sociaux, syndicaux, politiques, associatifs.
Après avoir appris au séminaire à devenir prêtre au sens théologique du terme, ces chrétiens laïcs m'ont appris et aidés à devenir « prêtre pastoralement... »
Merci pour tous les prêtres dont j'ai admiré la foi et leur profonde humanité et qui, par leur témoignage ont éclairé et fortifié ma foi qui m'a aidé à vivre un sacerdoce bien incarné, enraciné dans les réalités de l'existence humaine.
Merci à toi, Seigneur, d'avoir su entendre régulièrement mon cri de foi, le même que celui de saint Pierre :
« Seigneur, tu sais tout, tu sais bien que je t'aime ».

NOMINATIONS DIOCÉSAINES PUBLIÉES

L'abbé Édouard Le Conte, curé de la paroisse Saint-Augustin-en-Beaujolais, est nommé prêtre in solidum et modérateur de la charge pastorale, selon les dispositions du canon 517 §1 du Code de droit canonique, à la paroisse Sainte-Marie-des-Vignes.

L'abbé Pablo Gomez est déchargé de sa responsabilité de vicaire à la paroisse Sainte-Anne-des-Calades. Il est nommé prêtre in solidum, selon les dispositions du canon 517 §1 du Code de droit canonique, à la paroisse Sainte-Marie-des-Vignes. Note : Une communauté paroissiale est habituellement confiée à un curé. Le recours au canon 517 permet d'envisager une autre organisation. La charge pastorale est confiée solidairement à un groupe de prêtres, l'un d'eux en étant le modérateur ; c'est la situation envisagée par le canon 517 §1 qui s'applique à Sainte-Marie-des-Vignes.

L'abbé Marcel Rwabutera est déchargé de sa responsabilité de curé de la paroisse Sainte-Marie-des-Vignes. Il est nommé aumônier de la Maison de Jeanne à Roanne.

L'abbé Jean-Jacques Ragon est déchargé de sa responsabilité de vicaire à la paroisse Sainte-Marie-des-Vignes. Il est nommé prêtre auxiliaire dans le doyenné du Grand Ouest Lyonnais.

lyon.catholique.fr
Nominations dans le diocèse
pour septembre 2020
Publié le 30 avril 2020

L'aveugle-né confiné, Jésus-Christ confiné

Nous sommes tous confinés dans nos maisons et la meilleure façon d'accueillir une visite qui peut nous aider à être plus clairvoyants concernant la situation de l'humanité d'aujourd'hui, c'est d'ouvrir l'Évangile de saint Jean « l'aveugle-né » (9, 1-14). À travers cet Évangile, c'est le Christ qui vient pour nous rendre visite pour nous guérir de toutes nos cécités et nous ouvrir les yeux du cœur.

En raison du Coronavirus, ce n'est pas dans nos églises paroissiales que nous écouterons et méditerons cet évangile de l'aveugle né guéri par Jésus. De ce fait, Jésus-Christ lui-même va rester confiné dans son tabernacle. Mais, à part certains dimanches, Jésus-Christ n'est-il pas habitué à être mis en confinement, oublié des hommes pour lesquels il a donné sa vie.
Il est vrai que ce sont les hommes qui se confinent eux-mêmes en se privant par orgueil, par individualisme, d'une vie de bonheur et de paix en empruntant des chemins qui ne conduisent à rien de bon, si ce n'est à la guerre, à la jalousie, à la haine, etc.

Le coronavirus, et c'est son côté positif, nous donne l'occasion de prendre conscience qu'il est urgent de réapprendre à gérer notre vie personnelle, notre vie familiale, notre vie communale, nationale, internationale à partir d'autres critères que ceux qui détériorent les relations humaines, c'est-à-dire à partir des antivirus que sont le dialogue, le respect des différences, le partage, le pardon, la solidarité, la vérité, la main tendue, l'écoute, la sympathie, savoir se sourire, se dire bonjour.

Ce n'est pas Dieu qui, par punition, nous a envoyé le coronavirus comme certains le pensent et le disent. C'est à nous de nous laisser interroger par le coronavirus qui peut nous aider à mieux prendre conscience que la Vie est belle, précieuse, mais qu'elle est fragile.

Père Jean Jacques RAGON (mars 2020)

LE DIOCÈSE DE LYON A BESOIN DE VOUS !

Cette année encore, notre diocèse fait appel à votre générosité pour permettre aux prêtres et aux laïcs salariés d'agir sur notre territoire. C'est en effet vous, et uniquement vous, qui faites vivre les personnes missionnées au service de notre Église diocésaine : prêtres en activité ou à la retraite, laïcs salariés du diocèse, séminaristes...
Vous le savez peut-être, le diocèse de Lyon ne reçoit aucune subvention, ni de l'État, ni du Vatican. Votre soutien est donc indispensable pour le partage de la Bonne Nouvelle, l'attention aux plus fragiles, la célébration de nos sacrements ! Nous avons besoin de vous, dès aujourd'hui.

Comment faire un don ?

Vous pouvez donner par carte bancaire sur **www.donnons-lyon.catholique.fr**
ou au moyen des **enveloppes ci-jointes**.
Un grand merci pour votre contribution ! Chaque don, même modeste, est précieux.

Le Comité de rédaction

Les mots croisés de Christian

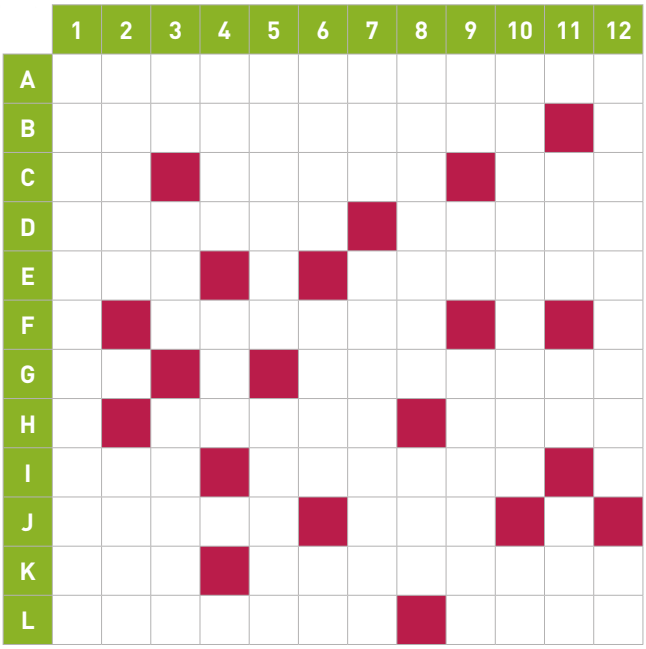

Horizontalement

A - Ferons en sorte que les plantes tiennent bien au sol.
B - Tel un potager pour des verts.
C - Île de France - Ventru - Ne cachent rien.
D - Acidité désagréable - De la prose à l'envers.
E - N'est plus attendue - Séjour à l'hôtel.
F - Écrivain et poète français.
G - Gaz rare - Affirme.
H - Athée - Très difficile.
I - Véritable mine de sel - Met au courant.
J - Bouleverse - Tromperie.
K - Écrivaine américaine - Insectes de nos jardins.
L - Arrangeas en natte - Sa capitale est Dublin.

Verticalement

1 - Action de dépouiller un arbre.
2 - Fille de famille - Huile du pétrole.
3 - De l'or à l'envers - Unité de rayonnement - Impératrice d'Orient.
4 - Haut pâturage - Ville d'Allemagne.
5 - Mammifères d'Amérique proches des ratons laveurs - Pains grecs.
6 - De feu - Moment cinétique d'une particule - Le baryum du chimiste.
7 - Ville de Serbie - Déesses de la mer.
8 - Enlève une partie d'un fruit - Pronom personnel.
9 - Un filet d'eau - Permet de rêver - Améliore la production d'un arbre fruitier.
10 - Plante herbacée vivace - Parcouru par le mandarin.
11 - Ruminant disparu - Abréviation religieuse - Complément d'adresse.
12 - Tels les jardins de Babylone - Pronom personnel.

PETITES HISTOIRES D'ENFANTS

En sortant de la piscine avec ses parents, Pierre, 4 ans, rencontre un petit copain, qui, lui, sort d'une rencontre d'éveil à la foi. Ce dernier dit à Pierre : « ben, tu sais, Jésus, il marchait sur l'eau ! » et Pierre de répondre : « Et le maître-nageur, il a rien dit ? »

« Dis papa, quel travail il faisait Joseph ? Il était charpentier. Et Marie, elle travaillait ? Non, elle s'occupait de Jésus. Alors, pourquoi le petit Jésus il était à la crèche ? (Cédric 6 ans)

SOLUTION DES MOTS CROISÉS -AVRIL 2020 N° 122

Horizontalement
A - Enracinerons. B - Biologique. C - Ré - Pansu - Nus. D - Acreté - Esorp.
E - Née - Nuitée. F - Musset. G - He - Prétend. H - Impie - Ardu.
I - Mer - Initié. J - Émeut - Dol.
K - Nin - Abeilles. L - Tresses - Eire.

Verticalement
1 - Ébranchement. 2 - Nièce - Émir.
3 - Ro - Rem - Irène. 4 - Alpe - Ulm.
5 - Coatis - Pitas. 6 - Ligné - Spin - Ba. 7 - Nis - Néréides. 8 - Équeute - Toi.
9 - Ru - Si - Taille. 10 - Œnothère - Li. 11 - Ure - ND - Ter. 12 - Suspendus - Se.

Poème

La vie, c'est comme un jardin,
au début, un petit rien,
Que l'on sème quand il fait beau
et qui germe bien au chaud.

La vie, c'est comme un jardin,
une graine qui a besoin
De soleil, de terre et d'eau, ce qu'il faut.

La vie, c'est comme un jardin,
Faut la prendre à pleines mains,
Qu'il y ait des bas et des hauts,
quelle que soit la météo.

La vie, c'est comme un jardin,
toujours bien en prendre soin,
C'est la nature en cadeau,
Et c'est beau.

Jean Nô
Les Enfantastiques

Cocon Floral
Artisan fleuriste
09 81 74 12 30

18 78
GUILLIN
MAÇONNERIE & PATRIMOINE
69430 LANTIGNIÉ
04 74 04 85 76
www.guillin-mp.fr

Menuiserie
GRANDJEAN
Grégory
La Gare
69430 Beaujeu
04 74 04 88 98 et 06 74 17 75 22

ICI... votre publicité, miroir de votre image !
04 79 26 28 21

Taxi des Crus
7j/7 24h/24
Dialyses - Rayons - Chimiothérapie
Transports médicaux assis - Conventionné toutes caisses
Aéroports - Gares
N°1 CHIROUBLES - N°2 VILLIÉ-MORGON - TAXI N°2 ST JEAN D'ARDIÈRES
06 30 86 04 84 - taxi-des-crus@wanadoo.fr

SARL BARRAUD CARRELAGE
Carrelage, Faïence, Terre cuite
Dallage pierre, Carreaux ciment, Bétons décoratifs.
Travaux NEUF et RÉNOVATION
contact@carreleur-macon.com • www.carreleur-macon.com
04 37 55 98 47 - Barraud Carrelage
219, ZA Les Combes 69820 Fleurie

POMPES FUNÈBRES REMUET
le nouvel esprit du funéraire
CHAMBRE FUNERAIRE
INTERVENTIONS TOUTES DISTANCES
Rond point de Taponas
64, ch. des Pépinières 69220 Belleville
Tél. 04 74 66 91 64 (24h/24)
contact@pf-remuet.com - www.pf-remuet.com
PARKING GRATUIT accessible à tous

Ce journal est diffusé grâce à l'aimable participation des annonceurs... MERCI !

RENAULT
Stéphane Drouin AUTOMOBILES
DACIA
Votre Agent RENAULT à BELLEVILLE
04 74 06 47 47
172, rue de la République – 69220 BELLEVILLE
Service rapide RENAULT Minute